

**DEĞERLEME RAPORU**  
**EMLAK KONUT GYO A.Ş.**  
**Şişli / İSTANBUL**  
**(1140 ada 2 parsel)**

## YÖNETİCİ ÖZETİ

<b>Değerlemeyi Talep Eden Kurum/Kişi</b>	: Emlak Konut Gayrimenkul Yatırım Ortaklığı A.Ş.
<b>Raporu Hazırlayan Kurum</b>	: Nova Taşınmaz Değerleme ve Danışmanlık A.Ş.
<b>İlgi Yazısı / Talep Tarihi</b>	: 06 Şubat 2012 tarihli ilgi yazısına istinaden / 10 Ekim 2012
<b>Değerlenen Mülkiyet Hakları</b>	: Tam mülkiyet
<b>Raporun Konusu</b>	: Pazar değeri tespiti
<b>Ekspertiz Tarihi</b>	: 15 Kasım 2012
<b>Rapor Tarihi</b>	: 19 Kasım 2012
<b>Müşteri / Rapor No</b>	: 031 - 2012/1784
<b>Değerleme Konusu Gayrimenkullerin Adresi</b>	: Esentepe Mahallesi, Rıdvan Koral Sokak, 1140 ada, 2 no'lu parsel Şişli / İSTANBUL
<b>Tapu Bilgileri Özeti</b>	: İstanbul İli, Şişli İlçesi, Ortaköy Mahallesi, 1140 ada, 23,30 m <sup>2</sup> yüzölçümlü arsa vasfındaki 2 no'lu parsel
<b>Sahibi</b>	: İnşaat ve İmar A.Ş.
<b>İmar Durumu</b>	: Adalar arası yüzen parsel
<b>Parselin Yüzölçümü</b>	: 23,30 m <sup>2</sup>
<b>Raporun Konusu</b>	: Bu rapor, yukarıda adresi belirtilen parselin pazar dışı (vergi) değerinin tespitine yönelik olarak hazırlanmıştır.

GAYRİMENKUL İÇİN TAKDİR EDİLEN TOPLAM DEĞERLER		
<b>Pazar Dışı (Vergi) Değeri</b>	<b>57.710,-TL</b>	<b>32.029,-USD</b>
RAPORU HAZIRLAYANLAR		
<b>Sorumlu Değerleme Uzmanı</b>	<b>Sorumlu Değerleme Uzmanı</b>	
Onur KAYMAKBAYRAKTAR (SPK Lisans Belge No: 401123)	Tayfun KURU (SPK Lisans Belge No: 401454)	

Bu rapor, Sermaye Piyasası Kurulu'nun Seri VIII, No: 35 sayılı "Sermaye Piyasası Mevzuatı Çerçevesinde Değerleme Hizmeti Verecek Şirketlere ve Bu Şirketlerin Kurulca Listeye Alınmalarına İlişkin Esaslar Hakkında Tebliğ" hükümleri ile Kurul'un 20.07.2007 tarih ve 27/781 sayılı kararında yer alan "Değerleme Raporlarında Bulunması Gereken Asgari Hususlar" çerçevesinde hazırlanmıştır.

## İÇİNDEKİLER

1. BÖLÜM	DEĞERLEME RAPORU ÖZETİ .....	3
2. BÖLÜM	ŞİRKET VE MÜŞTERİYİ TANITICI BİLGİLER .....	4
2.1	ŞİRKETİ TANITICI BİLGİLER .....	4
2.2	MÜŞTERİYİ TANITICI BİLGİLER.....	4
3. BÖLÜM	DEĞER TANIMI, GEÇERLİLİK KOŞULLAR VE UYGUNLUK BEYANI .....	5
3.1	DEĞER TANIMI VE GEÇERLİLİK KOŞULLARI.....	5
3.2	MÜŞTERİ TALEPLERİNİN KAPSAMI VE VARSA GETİRİLEN SINIRLAMALAR .....	6
3.3	UYGUNLUK BEYANI.....	6
4. BÖLÜM	GAYRİMENKULÜN HUKUKİ TANIMI VE RESMİ KURUMLARDA YAPILAN İNCELEMELER .....	7
4.1	GAYRİMENKULÜN MÜLKİYET DURUMU .....	7
4.2	İLGİLİ TAPU SİCİL MÜDÜRLÜĞÜ'NDE YAPILAN İNCELEMELER .....	7
4.3	İLGİLİ BELEDİYE'DE YAPILAN İNCELEMELER .....	8
4.4	TAŞINMAZIN SON ÜÇ YILLIK DÖNEMDE MÜLKİYET VE HUKUKİ DURUMUNDAKİ DEĞİŞİKLİKLER.....	9
4.4.1	Tapu Sicil Müdürlüğü İncelemesi .....	9
4.4.2	Belediye İncelemesi.....	9
4.4.3	Kadastro İncelemesi .....	9
5. BÖLÜM	GAYRİMENKULÜN ÇEVRESEL VE FİZİKİ BİLGİLERİ.....	10
5.1	GAYRİMENKULÜN ÇEVRE VE KONUMU.....	10
5.2	PARSEL HAKKINDA GENEL BİLGİLER .....	11
5.3	EN VERİMLİ VE EN İYİ KULLANIM ANALİZİ .....	11
6. BÖLÜM	PAZAR BİLGİLERİNE İLİŞKİN ANALİZLER.....	12
6.1	TÜRKİYE'DE YAŞANAN EKONOMİK KOŞULLAR VE GAYRİMENKUL PİYASASININ ANALİZİ .....	12
6.2	BÖLGE ANALİZİ .....	13
6.3.	GAYRİMENKULÜN DEĞERİNE ETKİ EDEN ÖZET FAKTÖRLER .....	16
6.4.	PİYASA ARAŞTIRMASI.....	16
7. BÖLÜM	GAYRİMENKULÜN DEĞERLEME SÜRECİ .....	17
7.1	DEĞERLEME YÖNTEMLERİ .....	17
7.2	GAYRİMENKULLERİN DEĞERLEMESİNDE KULLANILAN YÖNTEMLER.....	17
8. BÖLÜM	GAYRİMENKULÜN PAZAR DIŞI (VERGİ) DEĞERİNİN TESPİTİ.....	18
8.1	PAZAR DIŞI DEĞER (VERGİ DEĞERİ) TESPİTİ VE ULAŞILAN SONUÇ .....	18
8.1.2.	Emsal Analizi.....	18
8.1.2.	Ulaşılan Sonuç.....	18
9. BÖLÜM	SONUÇ.....	19

**1. BÖLÜM**
**DEĞERLEME RAPORU ÖZETİ**

<b>DEĞERLEME KONUSU İŞİN İSMİ</b>	: Şişli Esentepe’de konumlu 1140 ada, 2 no’lu parselin pazar dışı (vergi) değerinin tespiti
-----------------------------------	---



<b>DEĞERLEMİYİ TALEP EDEN KURUM</b>	: Emlak Konut GYO A.Ş.
<b>RAPORU HAZIRLAYAN KURUM</b>	: Nova Taşınmaz Değerleme ve Danışmanlık A.Ş.
<b>RAPOR TARİHİ</b>	: 19 Kasım 2012

**DEĞERLEME KONUSU GAYRİMENKUL HAKKINDA ÖZET BİLGİ**

<b>TAPU BİLGİLERİ</b>	: İstanbul İli, Şişli İlçesi, Ortaköy Mahallesi, 1140 ada, 23,30 m <sup>2</sup> yüzölçümlü arsa vasfındaki 2 no’lu parsel
<b>MEVCUT KULLANIM</b>	: Parsel boş durumdadır.
<b>İMAR DURUMU</b>	: Adalar arası yüzen parsel

**DEĞERLEME RAPORUNDA TAKDİR OLUNAN DEĞERLER**

<b>Parselin Vergi Değeri</b>	: <b>57.710,-TL</b>
------------------------------	---------------------

## 2. BÖLÜM

## ŞİRKET VE MÜŞTERİYİ TANITICI BİLGİLER

### 2.1 ŞİRKETİ TANITICI BİLGİLER

<b>ŞİRKETİN ÜNVANI</b>	: Nova Taşınmaz Değerleme ve Danışmanlık A.Ş.
<b>ŞİRKETİN ADRESİ</b>	: Atatürk Mahallesi, Vedat Günyol Caddesi, Zümrüt Sitesi, No: 3, Daire: 4 Ataşehir / İSTANBUL
<b>TELEFON NO</b>	: +90 (216) 455 36 69
<b>FAALİYET KONUSU</b>	: Yürürlükteki mevzuat çerçevesinde her türlü resmi ve özel, gerçek ve tüzel kişi ve kuruluşlara ait gayrimenkuller, gayrimenkul projeleri ve gayrimenkule dayalı hak ve faydalar ile menkullerin yerinde tespiti ve değerlemesini yapmak, değerlerini tespit etmeye yönelik tüm raporları düzenlemek, analiz ve fizibilite çalışmalarını sunmak ve problemleri durumlarda görüş raporu vermektir.
<b>KURULUŞ TARİHİ</b>	: 16 Mayıs 2011
<b>SERMAYESİ</b>	: 270.000,-TL
<b>TİCARET SİCİL NO</b>	: 777424
<b>KURULUŞUN YAYINLANDIĞI TİCARET SİCİL GAZETESİ'NİN TARİH VE NO.SU</b>	: 23 Mayıs 2011 / 7820

**Not-1 :** Şirket, 29 Temmuz 2011 tarihi itibarıyla Başbakanlık Sermaye Piyasası Kurulu'nun (SPK) "Gayrimenkul Değerleme Şirketleri Listesi'ne alınmıştır.

**Not-2 :** Şirkete, Bankacılık Düzenleme ve Denetleme Kurulu'nun (BDDK) 28.06.2012 tarih ve 4821 no'lu kararı ile değerlendirme hizmeti yetkisi verilmiştir.

### 2.2 MÜŞTERİYİ TANITICI BİLGİLER

<b>ŞİRKETİN ÜNVANI</b>	: Emlak Konut Gayrimenkul Yatırım Ortaklığı A.Ş.
<b>ŞİRKETİN ADRESİ</b>	: Atatürk Mahallesi, Turgut Özal Bulvarı, Gardenya Plaza, No: 11/B Ataşehir / İSTANBUL
<b>TELEFON NO</b>	: 0 (216) 579 15 15
<b>ÖDENMİŞ SERMAYESİ</b>	: 2.500.000,- TL
<b>HALKA AÇIKLIK ORANI</b>	: % 25
<b>FAALİYET KONUSU</b>	: Sermaye Piyasası Kurulu'nun, gayrimenkul yatırım ortaklıklarına ilişkin düzenlemelerinde yazılı amaç ve konularla iştirak etmek ve esas olarak gayrimenkullere, gayrimenkullere dayalı sermaye piyasası araçlarına, gayrimenkul projelerine ve gayrimenkullere dayalı haklara yatırım yapmak üzere ve kayıtlı sermayeli olarak kurulmuş halka açık anonim ortaklıktır.
<b>PORTFÖYÜNDE YER ALAN GAYRİMENKULLER</b>	: Türkiye'nin çeşitli bölgelerinde yer alan muhtelif gayrimenkuller

### 3. BÖLÜM

### DEĞER TANIMI, GEÇERLİLİK KOŞULLAR VE UYGUNLUK BEYANI

#### 3.1 DEĞER TANIMI VE GEÇERLİLİK KOŞULLARI

Bu rapor, müşterinin talebi üzerine adresi belirtilen taşınmazın pazar dışı (vergi) değerinin tespitine yönelik olarak hazırlanmıştır.

##### **Pazar değeri:**

Bir mülkün, istekli alıcı ve istekli satıcı arasında, tarafların herhangi bir ilişkiden etkilenmeyeceği şartlar altında, hiçbir zorlama olmadan, basiretli ve konu hakkında yeterli bilgi sahibi kişiler olarak, uygun bir pazarlama sonrasında değerlendirme tarihinde gerçekleştirecekleri alım satım işleminde el değiştirmesi gerektiği takdir edilen tahmini tutardır.

Bu değerlendirme çalışmasında aşağıdaki hususların geçerliliği varsayılmaktadır.

- Analiz edilen gayrimenkulün türü ile ilgili olarak mevcut bir pazarın varlığı peşinen kabul edilmiştir.
- Alıcı ve satıcı makul ve mantıklı hareket etmektedirler.
- Taraflar gayrimenkul ile ilgili her konuda tam bilgi sahibidirler ve kendilerine azami faydayı sağlayacak şekilde hareket etmektedirler.
- Gayrimenkulün satışı için makul bir süre tanınmıştır.
- Ödeme nakit veya benzeri araçlarla peşin olarak yapılmaktadır.
- Gayrimenkulün alım - satım işlemi sırasında gerekebilecek finansman, piyasa faiz oranları üzerinden gerçekleştirilmektedir.

##### **Vergi değeri:**

Bir mülkün, ilgili yasalarda yer alan tanımları esas alan değeridir. Her ne kadar bazı mevzuatlarda pazar değeri, değerlemenin esası olarak belirtilse de bu değer için kullanılan yaklaşımlar, yukarıda tanımlanan pazar değerinden farklı sonuçlara neden olabilir. Bu nedenle vergi değeri, aksi açık bir şekilde belirtilmediği müddetçe pazar değeri ile uyumlu olarak görülmez ve "pazar değeri dışı değer" olarak kabul edilir.

Pazar değeri dışı değerlendirme esasları, Pazar değerini esas alan değerlemelerin temelini oluşturan alım - satım değerinin aksine kullanım değerini veya belirli bir mülkün belirli bir kullanıcıya yönelik belirli bir kullanımının değerini tahmin etmek için kullanılabilir.

### 3.2 MÜŞTERİ TALEPLERİNİN KAPSAMI VE VARSA GETİRİLEN SINIRLAMALAR

Bu rapor, Emlak Konut Gayrimenkul Yatırım Ortaklığı A.Ş.'nin talebine istinaden, şirket portföyünde bulunan gayrimenkulün Sermaye Piyasası Kurulu'nun Seri VIII, No: 35 sayılı "Sermaye Piyasası Mevzuatı Çerçevesinde Değerleme Hizmeti Verecek Şirketlere ve Bu Şirketlerin Kurulca Listeye Alınmalarına İlişkin Esaslar Hakkında Tebliğ" hükümleri ile Kurul'un 20.07.2007 tarih ve 27/781 sayılı kararında yer alan "Değerleme Raporlarında Bulunması Gereken Asgari Hususlar" standartlarında hazırlanan gayrimenkul değerlendirme raporudur. Tarafımıza müşteri tarafından getirilen herhangi bir sınırlama bulunmamaktadır.

### 3.3 UYGUNLUK BEYANI

Bilgimiz ve inançlarımız doğrultusunda aşağıdaki hususları teyit ederiz:

- Raporda sunulan bulgular sahip olduğumuz tüm bilgiler çerçevesinde doğrudur.
- Raporda belirtilen analizler ve sonuçlar sadece belirtilen varsayımlar ve koşullarla kısıtlı olup kişisel, tarafsız ve önyargısız profesyonel analiz, fikir ve sonuçlardan oluşmaktadır.
- Değerleme konusunu oluşturan mülklerle ilgili olarak güncel veya geleceğe dönük hiçbir ilgimiz yoktur. Bu işin içindeki taraflara karşı herhangi kişisel bir çıkarımız veya ön yargımız bulunmamaktadır.
- Bu görevle ilgili olarak verdiğimiz hizmet ve aldığımız ücret, müşterinin amacı lehine sonuçlanacak bir yöne veya önceden saptanmış sonuçların geliştirilmesi ve bildirilmesine veya bu değerlemenin tasarlanan kullanımıyla doğrudan ilgili sonraki bir olayın meydana gelmesine bağlı değildir.
- Değerleme ahlaki kural ve performans standartlarına göre gerçekleştirilmiştir.
- Raporlama aşamasında görev alanlar mesleki eğitim şartlarına sahiptir.
- Bu raporun konusu olan mülk şahsen incelenmiştir. Değerleme çalışmasında görev alanların değerlemesi yapılan mülkün yeri ve türü konusunda daha önceden deneyimi bulunmaktadır.
- Raporda belirtilen kişiler haricinde hiç kimse bu raporun hazırlanmasında mesleki bir yardımda bulunmamıştır.

**4. BÖLÜM****GAYRİMENKULÜN HUKUKİ  
RESMİ KURUMLARDA  
İNCELEMELER****TANIMI VE  
YAPILAN****4.1 GAYRİMENKULÜN MÜLKİYET DURUMU**

**SAHİBİ** : İnşaat ve İmar A.Ş. (\*)  
**İLİ** : İstanbul  
**İLÇESİ** : Şişli  
**MAHALLESİ** : Ortaköy  
**PAFTA NO** : -  
**ADA NO** : 1140  
**PARSEL NO** : 2  
**YÜZÖLÇÜMÜ** : 23,30 m<sup>2</sup>  
**NİTELİĞİ** : Arsa  
**CİLT NO** : 1  
**SAYFA NO** : 69  
**YEVMIYE NO** : 2500  
**TARİHİ** : 18.05.1990

(\*) İnşaat ve İmar A.Ş. Emlak Konut GYO A.Ş. firmasının eski unvanıdır.

**4.2 İLGİLİ TAPU SİCİL MÜDÜRLÜĞÜ'NDE YAPILAN İNCELEMELER**

İstanbul İli, Şişli İlçesi Tapu Sicil Müdürlüğü'nde ekspertiz tarihi itibarıyla yapılan incelemelerde rapor konusu taşınmazın tapu kayıtları üzerinde herhangi bir kısıtlayıcı serh, haciz ve ipoteye rastlanmamıştır. Takyidat yazısı rapor ekinde sunulmuştur.

**Tapu incelemesi itibarıyla değerlemeye konu taşınmazın sermaye piyasası mevzuatı hükümleri çerçevesinde Gayrimenkul Yatırım Ortaklığı portföyünde bulunmasında herhangi bir sakınca olmadığı görüş ve kanaatindeyiz.**



### 4.3 İLGİLİ BELEDİYE'DE YAPILAN İNCELEMELER

Şişli Belediyesi İmar Müdürlüğü'nün 16.11.2012 tarih ve 2012-9599-R-1602150 sayılı yazısına göre rapor konusu 1140 ada 2 no'lu parsel 24.06.2006 tasdik tarihli 1/1000 ölçekli Şişli Merkez ve Çevresi Uygulama İmar Planı'nda "**Adalar arsası yüzen parsel**" niteliğinde olup herhangi bir yapılaşması bulunmamaktadır. İmar durumu yazısı rapor ekinde sunulmuştur.

#### 1/1000 ölçekli Uygulama İmar Planı

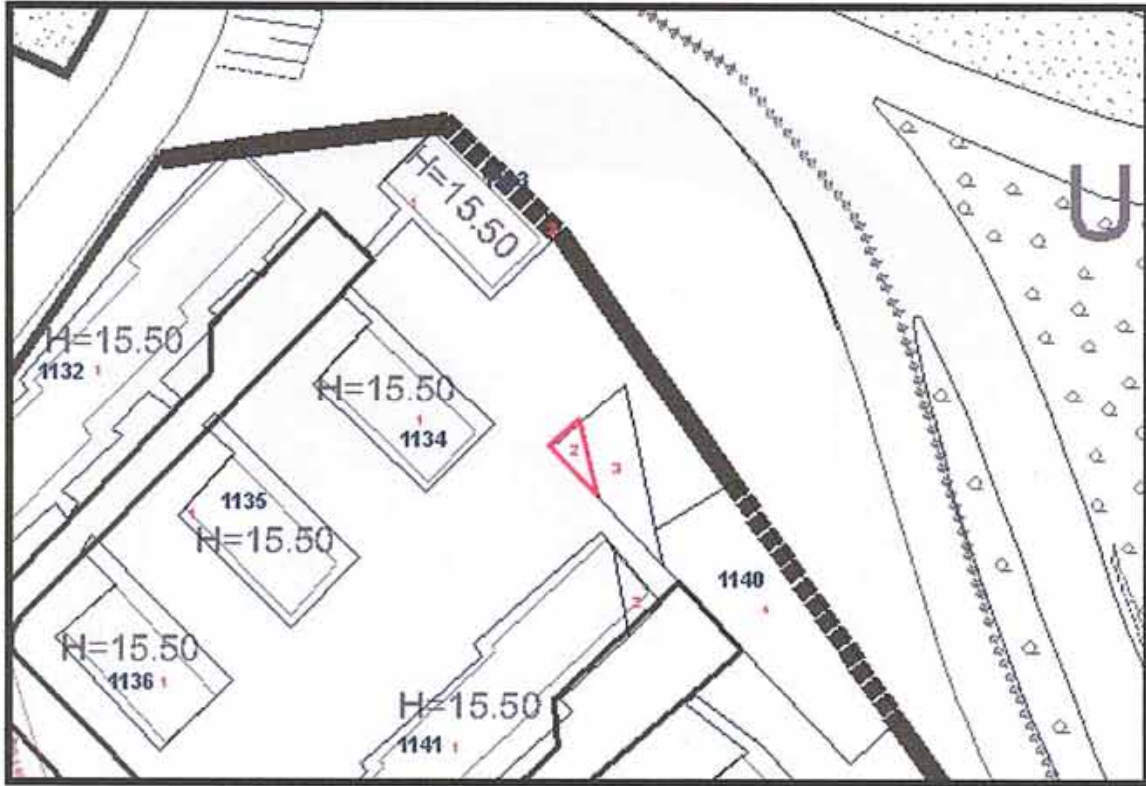

İmar durumu incelemesi itibariyle rapor konusu taşınmazın sermaye piyasası mevzuatı hükümleri çerçevesinde Gayrimenkul Yatırım Ortaklığı portföyünde bulunmasında herhangi bir sakınca olmayacağı görüş ve kanaatindeyiz.

#### **4.4 TAŞINMAZIN SON ÜÇ YILLIK DÖNEMDE MÜLKİYET VE HUKUKİ DURUMUNDAKİ DEĞİŞİKLİKLER**

##### **4.4.1 Tapu Sicil Müdürlüğü İncelemesi**

Yapılan incelemelere göre parselin maliğinin son üç yıl içerisinde değişmediği ve hukuki durumunda ise herhangi bir değişiklik olmadığı belirlenmiştir.

##### **4.4.2 Belediye İncelemesi**

Yapılan incelemelere göre parselin son üç yıl içerisinde imar durumunda herhangi bir değişiklik olmadığı belirlenmiştir.

##### **4.4.3 Kadastro İncelemesi**

Yapılan incelemelere göre parselin son üç yıl içerisinde kadastral bir değişikliği olmadığı belirlenmiştir.

## 5. BÖLÜM

## GAYRİMENKULÜN ÇEVRESEL VE FİZİKİ BİLGİLERİ

### 5.1 GAYRİMENKULÜN ÇEVRE VE KONUMU

Değerlemeye konu taşınmaz; İstanbul ili, Şişli ilçesi, Esentepe semti, Emekli Subay Evleri, Rıdvan Koral Sokak üzerinde konumlu 1140 ada, 2 no'lu parsel'dir.

Taşınmaza, Zincirlikuyu'dan Mecidiyeköy istikametine devam eden Büyükdere Caddesi ve Yıldız Posta Caddesi'ni takiben ulaşmak mümkündür.

Taşınmaz, Emekli Subay Evleri bünyesindeki 65 ve 68 no'lu apartman bloklarının arasında ve Rıdvan Koral Sokak'ın sonundaki otopark alanının bitişiğinde yer almaktadır.

Yakın çevresinde genellikle mesken amaçlı kullanılan 6-7 katlı bloklardan oluşan konut siteleri bulunmaktadır. Taşınmaz Şişli Belediyesi'ne 300 m, Zincirlikuyu'ya 500 m, Mecidiyeköy'e 1 km, 4. Levent'e 1,6 km, Beşiktaş'a ise yaklaşık 2,5 km mesafededir.

Konumu, ulaşım rahatlığı ve bölgenin tamamlanmış altyapısı taşınmazın değerini olumlu yönde etkilemekte iken mevcut imar durumu ve büyüklüğü değerini olumsuz yönde etkilemektedir.

Bölge, Şişli Belediyesi sınırları içerisinde yer almaktadır.

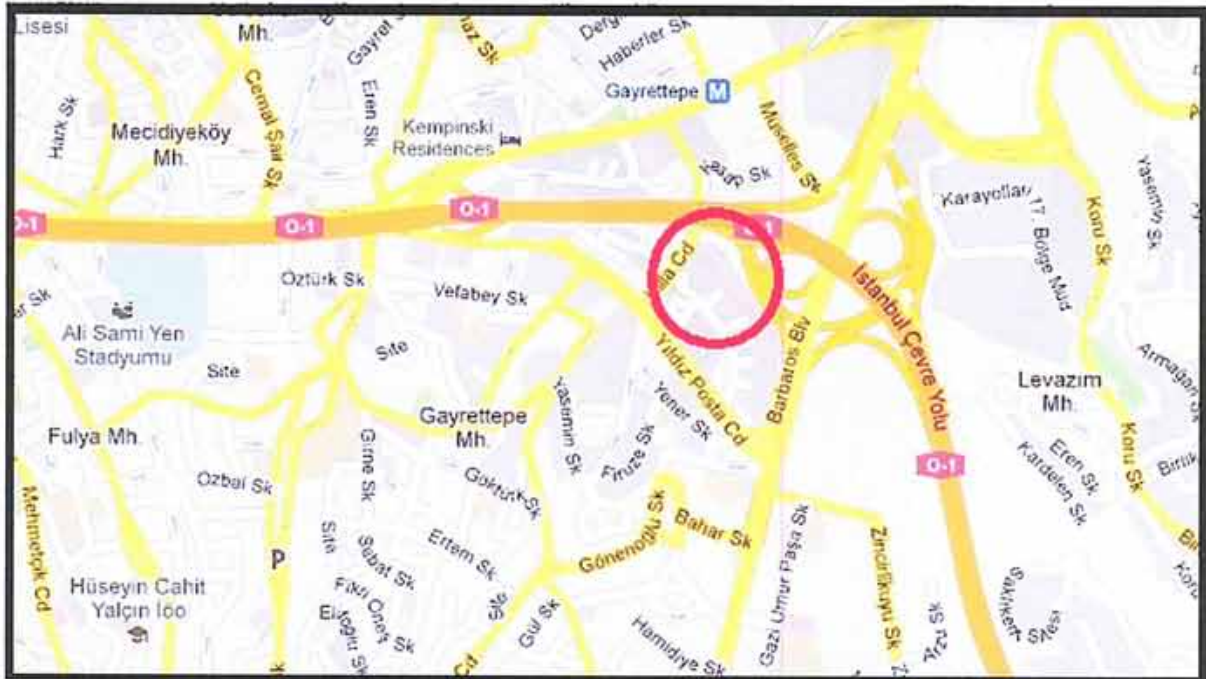

## 5.2 PARSEL HAKKINDA GENEL BİLGİLER

- Yüzölçümü 23,30 m<sup>2</sup>'dir.
- Düz ve eğimsiz bir topografik yapıya sahiptir.
- Üçgen şeklinde bir geometrik yapıdadır.
- Üzerinde herhangi bir yapı bulunmamaktadır.
- Açık alanlar ham toprak üzeri çim ile kaplıdır.
- Bölgede altyapı tamdır.

## 5.3 EN VERİMLİ VE EN İYİ KULLANIM ANALİZİ

Sermaye Piyasası Kurulu'nun Sermaye Piyasasında Uluslararası Değerleme Standartları (UDES) Hakkındaki Tebliği'ne göre en verimli ve en iyi kullanımın tanımı; "bir mülkün fiziki olarak uygun olan, yasalarca izin verilen, finansal olarak gerçekleştirilebilir ve değerlemesi yapılan mülkün en yüksek değeri getirecek en olası kullanımıdır" şeklindedir.

Bu tanımdan hareketle taşınmazın konumu, büyüklüğü, fiziksel özellikleri ve imar durumu farklı kullanım şekillerini kısıtlamakta ve değerini olumsuz yönde etkilemektedir. Bu nedenle en verimli ve en iyi kullanım seçeneğinin mevcut durumun korunması olacağı görüş ve kanaatindeyiz.

## 6. BÖLÜM

## PAZAR BİLGİLERİNE İLİŞKİN ANALİZLER

### 6.1 TÜRKİYE'DE YAŞANAN EKONOMİK KOŞULLAR VE GAYRİMENKUL PİYASASININ ANALİZİ

Türkiye ekonomisi, 1990'lı yıllarda yaşanan yüksek enflasyonun ve 1994, 1997 yıllarında yaşanan mali krizlerin de etkisiyle çok yüksek faiz oranları ile karşı karşıya iken, 1999 yılında yaşanan iki büyük depremin de etkisiyle Türkiye ekonomisi daha da istikrarsız hale gelmiştir.

2002 yılında gerek ülkemizde tek partili hükümetin kurulması gerekse global finansal piyasalardaki likidite bolluğu sayesinde enflasyon ve faiz oranlarında ciddi düşüşler meydana gelmiştir. Türkiye ekonomisinde yaşanan iyileşme ve istikrar ile AB tam üyelik sürecinin yarattığı uygun koşullar sektörde kurumsallaşmayı geliştirmiş ve konut finansman sistemi modelinin uygulanmasına olanak sağlanmıştır. Yabancı sermaye yatırımcılarının ilgisi de sektörün nitelik ve standartlarını yükseltmiştir.

Gayrimenkul sektörü 2004 yılı başından itibaren hızlı bir gelişme dönemine girmiştir. Konut piyasası ile başlayan gelişme ardından ticari gayrimenkul (AVM, ofis ve otel) piyasalarını da kapsamaya başlamıştır. Sektördeki gelişme başta İstanbul olmak üzere büyük şehirlerden başlamış ve diğer şehirlere doğru yayılmıştır.

2004 - 2006 yılları arasındaki zaman diliminde gayrimenkul değerlerindeki artış oranı enflasyonun üzerinde gerçekleşmiş ve kira gelirlerinde ise önemli artışlar olmuştur.

Gayrimenkul sektörü ekonomik ve siyasi dalgalanmalardan en çabuk etkilenen sektörlerin başında gelmektedir. 2007 yılı içerisinde ve 2008 yılının 9 aylık döneminde yurtiçinde ve yurtdışında yaşanan ufak çaplı ekonomik ve siyasi dalgalanmalar ve özellikle konut arzının hızlı artışıyla birlikte talep yönünde azalma oluşmuştur. Talebin azalmasıyla birlikte gayrimenkul değerlerindeki artış yavaşlamış ve hatta bazı bölgelerde durağan seyretmiştir.

2008 yılının son çeyreğinde ve 2009 - 2010 yılının tamamında global finansal kriz etkilerini göstermiş ve gayrimenkule olan talep ciddi oranda azalmıştır. Bu dönem içerisinde bölgesel ve proje bazlı değer artışları gözükse de genel görünüm fiyatların sabit kaldığıdır.

2011 yılında genel seçimlerin etkisi gerekse ülke ekonomisindeki durağanlığın etkisiyle gayrimenkul sektöründe ciddi bir artış olmamıştır. 2012 yılının tamamı için de öngörümüz, global ekonomik krizin etkilerini sürdüreceği, gayrimenkule olan talebin durağan seyredeceği, değerlerde ciddi bir artışın olmayacağı şeklindedir.



kaynaklı, %20 ise göç kaynaklı olacaktır. Nüfus artış öngörülerine bağlı olarak İstanbul'da kentsel hane halkı sayısı da 2015 yılında 2,9 milyondan 4,08 milyona çıkacaktır.

İstanbul ili sınırları içerisinde 39 ilçe bulunmaktadır. Bunlar; Adalar, Arnavutköy, Ataşehir, Avcılar, Bağcılar, Bahçelievler, Bakırköy, Başakşehir, Bayrampaşa, Beşiktaş, Beykoz, Beylikdüzü, Beyoğlu, Büyükçekmece, Çatalca, Çekmeköy, Esenler, Esenyurt, Eyüp, Fatih, Gaziosmanpaşa, Güngören, Kadıköy, Kağıthane, Kartal, Küçükçekmece, Maltepe, Pendik, Sancaktepe, Sarıyer, Silivri, Sultanbeyli, Sultangazi, Şile, Şişli, Tuzla, Ümraniye, Üsküdar ve Zeytinburnu ilçeleridir. 2011 yılı itibarıyla nüfusu 13.483.052 kişidir.

## Şişli İlçesi



Şişli, İstanbul İlinin Avrupa yakasında yer alan bir ilçesidir.

1954'te ilçe olan Şişli İlçesi'nde köy yerleşimi yoktur. 28 mahallesi bulunan Şişli doğuda Beşiktaş, kuzeyde Sarıyer, batıda Eyüp ve Kağıthane, güneyde Beyoğlu ilçeleri ile çevrilidir. 2011 yılı itibarıyla nüfusu 320.763 kişidir.

1954'e kadar Beyoğlu İlçesi'ne bağlı bir bucak olarak yönetilen Şişli yöresi, bu tarihte yapılan bir düzenlemeyle ilçe yapılmıştır. Bu düzenlemeye göre Ayazağa ve Kağıthane, Şişli İlçesi'nin Merkez Bucağı'na bağlı birer köydür. 1984'e kadar, İstanbul Belediyesi'ne bağlı şube olarak şube müdürlerince yönetilen Şişli, 1984'de Büyükşehir ve İlçe Belediyeleri için çıkartılan "Yerel Yönetimler Kanunu" çerçevesinde yeniden yapılarak mevcut statüsünü almıştır. 1980'lerde ilçe sınırları içindeki tüm yerleşim yerleri kentsel alana katılmıştır. Böylece Ayazağa ve Kağıthane köy statüsünden çıkmıştır. Göç nedeniyle nüfusu hızla artan Kağıthane yöresi, 1987'de yapılan idari bir düzenlemeyle ilçe olmuştur.

Çatalca Yarımadası'nın doğu kesiminde yer alan ilçe topraklarının deniz kıyısı yoktur. Şişli İlçesi'nin kuzey kesimi güney kesimine göre daha büyüktür. Güney kesiminde çok az yeşil alan kalmıştır, kuzey kesiminde ise (Ayazağa, Maslak) çalılık ve ağaçlık alanlar geniş yer tutmaktadır. Kuzey kesimde askeri bölgelerin önemli bir yer kaplaması, bu kesimde yeşil alanların fazla olmasının başlıca nedenidir.

İstanbul Teknik Üniversitesi (İTÜ), Marmara, Yıldız Teknik, İstanbul Bilgi, Beykent, Bahçeşehir, Haliç, İstanbul Bilim üniversitelerinin ilçe sınırları içinde kampüsleri vardır.

İstanbul'un iki yakasını birbirine bağlayan köprülerden batıya doğru uzanan çevre yolları Şişli İlçesi'nden geçmektedir. Boğaziçi Köprüsü'nden Beşiktaş İlçesi'ne çıkan O-1 Otoyolu, Mecidiyeköy'ü bir viyadükle geçtikten sonra Kağıthane İlçesi'ne girmektedir. Fatih Sultan Mehmet Köprüsü'nden gelen O-2 Otoyolu Sarıyer ve Beşiktaş ilçeleri sınırları içinden geçtikten sonra Şişli İlçesi sınırlarına girmektedir. Bu otoyol kısa mesafede Kağıthane İlçesi'ne geçmektedir. Şişli Camii'nden başlayıp Sarıyer İlçesi'ne kadar uzanan Büyükdere Caddesi bu iki çevreyoluyla da kesişmektedir. Şişhane-Darüşşafaka metro hattının (M2 Hattı) büyük kısmı Şişli sınırları içinden geçmektedir. Piyalepaşa Bulvarı ile Halaskargazi Caddesi önemli ulaşım akslarıdır.

Şişli ilçesi hızla değişim içinde 21. yüzyıl İstanbul'unun hatta Türkiye ekonomisinin iş ve finans merkezi olma durumundadır. Ticaret ve hizmet sektöründe çalışanlar ağırlıklı bir paya sahiptir. İmalat sanayii daha çok Ayazağa'daki Cendere Deresi kıyılarında yoğunlaşmıştır. İmalata dönük tesislerin şehir merkezinden uzaklaştırılmalarıyla bu sektörde çalışan işgücünün payı giderek düşmektedir. Şişli İlçesi'nde yaşayanların İstanbul'un değişik kesimlerinde çalıştıkları düşünülse de, Şişli katma değer açısından İstanbul ili içinde yüksek paya sahiptir.

Şişli-Mecidiyeköy-Esentepe-Levent-Maslak aksında uzanan Büyükdere Caddesi üzerinde ve çevresindeki bölge Türk finans sektörünün kalbi durumuna gelmiştir.

Nüfusun yüzde 85'i ilçenin güneyinde yaşamakta olup, Ayazağa, Maslak ve Huzur mahallelerinden oluşan kuzey kesimi finans merkezi olduğundan nüfus yoğunluğu düşüktür.

Şişli İlçesi 2. derece deprem kuşağı içerisinde yer almaktadır. İlçe genel olarak sağlam zemin olarak nitelendirilen Trakya formasyonunun Küçükköy Kumtaşı grubunun içinde kalmaktadır. Trakya (Trf) formasyonları çoğunlukla şeyllerden oluşmaları nedeniyle su alma sonucu, yüzeye yakın kesimlerde ayrışabilirler. Yine, çatlaklı oluşları, yüksek açılım ve derin şevlerde ankraj zorunluluğu getirir. Orta-yumuşak kaya özelliğindeki bu birimler sökülebilirlik açısından yerine göre sert-yumuşak küskülük kayalar olarak tanımlanabilirler.



### 6.3. GAYRİMENKULÜN DEĞERİNE ETKİ EDEN ÖZET FAKTÖRLER

#### Olumlu etkenler:

- o Konumu,
- o Ulaşım kolaylığı,
- o Bölgenin tamamlanmış altyapısı.

#### Olumsuz etkenler:

- o Mevcut imar durumu,
- o Parsel alanın küçük ve şekilsiz olması,
- o Dar bir alıcı kitlesine hitap etmesi.

### 6.4. PİYASA ARAŞTIRMASI

#### Bölgedeki satışta olan ve satışı gerçekleşmiş olan arsalar

1. Taşınmaza yakın konumda olan 370 m<sup>2</sup> yüzölçümlü, "Ticaret Alanı" lejantına ve "H<sub>max</sub>: 9,50 m" yapılaşma hakkına sahip parselin satış değeri 2.350.000,-USD'dir.  
(m<sup>2</sup> satış değeri 6.350,-USD / 11.445,-TL)  
İlgilisi / Günişiği Gayrimenkul: 0 216 533 40 35
2. Zincirlikuyu'daki T.C. Başbakanlık Toplu Konut İdaresi Başkanlığı'na (TOKİ) ait 4.261 m<sup>2</sup> arazi, 26 Haziran 2008 tarihinde Kule Gayrimenkul İnşaat Yatırım ve Ticaret Anonim Şirketi'ne 53.050.000,-TL bedelle satılmıştır.
3. İstanbul Zincirlikuyu'da, 305 pafta, 1951 ada, 21 no'lu parselde, 1.328,98 m<sup>2</sup> yüzölçümlü arsa üzerinde konumlu bulunan Yapı Kredi Sigorta Binası, Ağustos 2008'de 16.750.000,-USD bedelle Öztanık Otelcilik Turizm ve Ticaret A.Ş.'ne satılmıştır.
4. İstanbul Zincirlikuyu'da, 305 pafta, 1951 ada, 21 no'lu parselde, net 1.328,98 m<sup>2</sup> yüzölçümlü imarlı arsa üzerinde konumlu bulunan Yapı Kredi Sigorta Binası, Ağustos 2008'de 16.750.000,-USD bedelle Öztanık Otelcilik Turizm ve Ticaret A.Ş.'ne satılmıştır.  
(Parsel üzerindeki bina dikkate alınmaksızın net m<sup>2</sup> satış değeri ~ 12.605,-USD)
5. Zincirlikuyu'daki Karayolları Genel Müdürlüğü'ne ait brüt 96.505 m<sup>2</sup>, net 83.216 m<sup>2</sup> yüzölçümlü imarlı arsa, 07 Mart 2007 tarihindeki ihale ile Zorlu Grubu'na 800.000.000,-USD bedelle satılmıştır.  
(Net m<sup>2</sup> satış değeri ~ 9.615,-USD)

**Not :** Piyasa bilgilerinde sunulan emsaller rapor konusu taşınmazın mevcut imar durumu sebebiyle emsal olmamakla birlikte sadece bilgi amaçlı olarak sunulmuştur.

## 7. BÖLÜM

## GAYRİMENKULÜN DEĞERLEME SÜRECİ

### 7.1 DEĞERLEME YÖNTEMLERİ

Gayrimenkullerin pazar değerinin tahmininde; **emsal karşılaştırma yaklaşımı, gelir indirgeme ve maliyet yaklaşımı** yöntemleri kullanılır. Bu yöntemlerin uygulanabilirliği, tahmin edilen değer tipine ve verilerin kullanılabilirliğine göre değişmektedir. Pazar değeri tahminleri için seçilen her tür yaklaşım pazar verileriyle desteklenmelidir.

**Emsal karşılaştırma yaklaşımı** mülk fiyatlarını pazarın belirlediğini kabul eder. Pazar değeri de bu nedenle pazar payı için birbirleriyle rekabet halinde olan mülklerin pazar fiyatları üzerinde bir çalışma gerçekleştirilerek hesaplanır.

**Gelir indirgeme yaklaşımı**'nda pazar değeri uygulamaları için ilgili pazar bilgilerini geliştirmek ve analiz etmek gereklidir. Bu yöntemde mülkün gelecekte oluşacak kazanç beklentilerinin yarattığı değer (gelir akışları) bugünkü değerlerinin toplamına eşit olacağını öngörür. Gelir indirgeme, gelecekteki tahmini gelirlerin şu anki değerini göz önünde bulunduran işlemleri içerir.

**Maliyet yaklaşımı**'nda, arsa üzerindeki yatırım maliyetlerinin amortize edildikten (herhangi bir çıkar veya kazanç varsa eklenmesi, aşınma payının toplam maliyetten çıkarılması) sonra arsa değerine eklenmesi ile gayrimenkulün değeri belirlenmektedir.

### 7.2 GAYRİMENKULLERİN DEĞERLEMESİNDE KULLANILAN YÖNTEMLER

Bu çalışmamızda taşınmazın pazar değerinin tespitinde vergi değeri esas alınmıştır.

Değerleme tekniği itibarıyla bu tip parseller (kısıtlı imar durumuna sahip) için somut kriterlere dayalı bir fiyatlandırma yapabilme imkanına sahip olmadığımız görüş ve kanaatindeyiz.

Dolayısı ile söz konusu taşınmazın pazar değerinin tespitinde; emsal karşılaştırma, gelir indirgeme ve maliyet yaklaşımı yöntemleri kullanılamamıştır.

Taşınmazın gerektiğinde ilgili resmi kurum tarafından bir bedel karşılığı kamulaştırılacağı hususu dikkate alınarak yine de bir fiyatlandırma yoluna gidilmiş ve taşınmazın bu imar durumundaki değeri için Emlak Vergi Beyannamesi'ne esas 2012 yılı rayiç bedelinin baz alınmasının en uygun yaklaşım olacağı görüş ve kanaatine varılmıştır. Emlak Vergi Beyannamesi'ne esas 2012 yılı rayiç bedeli, pazar dışı değer olarak da tanımlanabilir.

## 8. BÖLÜM

## GAYRİMENKULÜN PAZAR DIŞI (VERGİ) DEĞERİNİN TESPİTİ

### 8.1 PAZAR DIŞI DEĞER (VERGİ DEĞERİ) TESPİTİ VE ULAŞILAN SONUÇ

Değerlemeye konu taşınmazın değerinin tespitinde, taşınmazın sahip olduğu imar durumu (KOP parseli) sebebiyle pazar değerinin belirlenmesinde kullanılan yöntemler uygulanamamıştır.

Nihai değer olarak; taşınmazların pazar değeri dışı değer olarak kabul edilen "**vergî değeri**" ile bulunan değerlerin alınması tarafımızca uygun görülmüştür.

Buna göre Şişli Belediyesi Emlak Servisi'nde yapılan araştırmalarda rapora konu taşınmazın Emlak Vergi Beyannamesi'ne esas 2012 yılı m<sup>2</sup> rayiç bedelinin **2.477 TL** olduğu belirlenmiştir.

#### 8.1.2. EMSAL ANALİZİ

Rapor konusu taşınmazın kısıtlı imar durumu nedeniyle taşınmaza emsal nitelikte satılık arsa bulunmamaktadır. Rapor içerisinde piyasa bilgileri bölümünde belirtilen emsal taşınmazlar bölgedeki imarlı arsa fiyatları hakkında bilgi vermek amacıyla sunulmuştur.

#### 8.1.2. ULAŞILAN SONUÇ

Değerleme bilgileri ve yukarıda bahsedilen yaklaşımdan hareketle rapor konusu taşınmazın konumu, büyüklüğü, fiziksel özellikleri ve mevcut imar durumu dikkate alınarak takdir olunan m<sup>2</sup> birim ve toplam değeri aşağıda tablo halinde sunulmuştur.

ADA NO	PARSEL NO	YÜZÖLÇÜMÜ (m <sup>2</sup> )	BİRİM DEĞERİ (TL)	DEĞERİ (TL)	M <sup>2</sup> KİRA DEĞERİ (TL)
1140	2	23,30	2.477	57.710,53	10,32
<b>TOPLAM</b>				<b>~ 57.710</b>	

(\*) Bölge genelinde yapılan piyasa araştırmalarında değerlendirmeye bu spesifik şartları haiz olup emsal tutulabilecek kiralık bir arsa bulunamamıştır.

Taşınmazların aylık m<sup>2</sup> kira değerlerinin tespitinde bu gibi özel durumlarda başvurulabilecek ve her durumda kıstas kabul edilebilecek olan Gelir Vergisi Kanunu'ndan yararlanılması yoluna gidilmiştir.

Bu yasanın 73. maddesi "Kiraya verilen mal ve hakların kira bedelleri emsal kira bedelinden düşük olamaz. Bedelsiz olarak başkalarının intifasına bırakılan mal ve hakların emsal kira bedeli, bu mal ve hakların kirası sayılır. Bina ve arazide emsal kira bedeli, yetkili özel mercilerce veya mahkemelerce takdir veya tespit edilmiş kirası, bu suretle takdir veya tespit edilmiş kira mevcut değilse Vergi Usul Kanunu'na göre belirlenen vergi değerinin % 5'idir." hükmünü taşımaktadır.

Bina ve arazilerin emsal kira hesaplanmasında dikkate alınacak vergi değeri ise Vergi Usul Kanunu'nda rayiç bedel; rayiç bedel de bir iktisadi kıymetin değerlendirme günündeki normal alım satım değeri olarak tanımlanmıştır. Buradan hareketle taşınmazların aylık m<sup>2</sup> kira değeri; "m<sup>2</sup> rayiç bedel x 0,05 ÷ 12 ay" formülünden hesaplanarak yukarıdaki tabloda bilgi amaçlı sunulmuştur.

## 9. BÖLÜM

## SONUÇ

Rapor içeriğinde özellikleri belirtilen taşınmazın yerinde yapılan incelemesinde konumuna, fiziki özelliklerine, mevcut imar durumuna ve çevrede yapılan piyasa araştırmalarına göre günümüz ekonomik koşulları itibariyle pazar değeri dışı değeri (vergi değeri) için;

**57.710,-TL** (Elliye dibinyedyüzon Türk Lirası) kıymet takdir edilmiştir.

(57.710,-TL ÷ 1,8020 TL/USD (\*) ≅ **32.026,-USD**)

(57.710,-TL ÷ 2,3010 TL/EURO (\*) ≅ **25.080,-EURO**)

(\*) Rapor tarihi itibariyle; 1,-USD = 1,8020 TL ve 1,-EURO = 2,3010 TL'dir.

Taşınmazın KDV dahil toplam pazar değeri 68.097,80 TL'dir. KDV oranı % 18 olarak dikkate alınmıştır.

Rapor konusu taşınmaz için Emlak Konut Gayrimenkul Yatırım Ortaklığı A.Ş.'ne son üç yıl içerisinde tarafımızdan hazırlanmış gayrimenkul değerlendirme raporu bulunmamaktadır.

**Rapor konusu parselin sermaye mevzuatı hükümleri çerçevesinde gayrimenkul yatırım ortaklığı portföyünde bulunmasında herhangi bir sakınca olmayacağı görüşü ve kanaatindeyiz.**

İşbu rapor üç orijinal halinde düzenlenmiştir.

Bilgilerinize sunulur. 19 Kasım 2012

(Ekspertiz tarihi: 15 Kasım 2012)

Saygılarımızla,



Onur KAYMAKBAYRAKTAR  
İnşaat Mühendisi  
Sorumlu Değerleme Uzmanı



Tayfun KURU  
Şehir ve Bölge Plancısı  
Sorumlu Değerleme Uzmanı

### **Eki:**

- Konum krokisi
- Taşınmazın görünüşü
- Takyidat yazısı
- İmar durumu yazısı
- Raporu hazırlayanları tanıtıcı bilgiler ve SPK lisans belgesi örnekleri (4 sayfa)