

EMLAK KONUT GAYRİMENKUL YATIRIM ORTAKLIĞI A.Ş.

İZMİR İLİ KONAK İLÇESİ'NDE
YER ALAN 1 ADET PARSEL

GAYRİMENKUL DEĞERLEME RAPORU

RAPOR BİLGİLERİ

TALEP TARİHİ - NO	01.02.2013 TARİHLİ İLĞİ YAZISINA İSTİNADEN / 22.10.2013
SÖZLEŞME TARİHİ	15.11.2013
DEĞERLEME TARİHİ	12.12.2013
RAPOR TARİHİ	17.12.2013
REVİZE RAPOR TARİHİ	19.08.2014
RAPOR NO	EML-1310032-REV
KULLANIM AMACI	PAZAR DEĞERİ TESPİTİ
GİZLİLİK DERECESESİ	HAZIRLANAN KURUM/KİŞİ DIŞINDA ÜÇÜNCÜ ŞAHİSLARA VERİLEMEZ.
DEĞERLEME KONUSU	1 ADET ARSA
DEĞERLEME ADRESİ	UMURBEY MAHALLESİ İŞÇİLER CADDESİ 1525. SOKAK 3169 ADA 236 PARSEL KONAK-İZMİR
RAPORU HAZIRLAYAN UZMANLAR	Serdar ETİK - Değerleme Uzmanı (Lisans No:402403) Berrin KURTULUŞ SEVER - Sorumlu Değerleme Uzmanı (Lisans No:401732)

İÇİNDEKİLER

İçindekiler

Ekler

- 1 - Değerleme Hizmeti Bilgileri**
 - 1.1 - Değerleme Hizmetinin Amacı
 - 1.2 - Değerleme Hizmetinde Hizmeti Alan ve Veren Kurumların Bilgisi
 - 1.3 - Değerleme Hizmeti İle İlgili Talepler
 - 1.4 - Değerleme Konusu Gayrimenkul İçin Yapılan Değerlemeye İlişkin Bilgiler
 - 1.5 - Değerleme Rapor Özeti
- 2 - Değerleme Konusu Taşınmazın Mülkiyet ve Yapılaşma Bilgileri**
 - 2.1 - Tapu Kayıtları
 - 2.2 - Takyidat Bilgileri
 - 2.3 - Kullanımına İlişkin Yasal İzinler - İmar ve Proje Bilgileri, Kısıtlamalar
- 3 - Değerleme Konusu Taşınmaz İle İlgili Bilgiler**
 - 3.1 - Tanımı
 - 3.2 - Konumu ve Yakın Çevre Özellikleri
 - 3.3 - Ulaşım Özellikleri
 - 3.4 - Taşınmazın Fiziki Özellikleri
- 4 - Değerleme İle İlgili Analizler**
 - 4.1 - Taşınmazın Bulunduğu Bölgenin Özellikleri
 - 4.2 - Değerleme Hizmetini Sınırlayıcı-Kısıtlayıcı Faktörler
 - 4.3 - Bilgilerin Kaynağı
 - 4.4 - Değeri Etkileyen Faktörler
- 5 - Değerleme Yöntemleri**
 - 5.1 - Emsal Karşılaştırma (Piyasa) Yaklaşımı
 - 5.2 - Yeniden İnşa Etme (İkame) Maliyeti Yaklaşımı
 - 5.3 - Nakit Akışı (Gelir) Yaklaşımı
- 6 - Taşınmazın Değerleme İşleminde Kullanılan Yöntemler**
 - 6.1 - Emsal Karşılaştırma (Piyasa) Yaklaşımı
 - 6.2 - Yeniden İnşa Etme (İkame) Maliyeti Yaklaşımı
 - 6.3 - Nakit Akışı (Gelir) Yaklaşımı
 - 6.4 - Hasılat Paylaşımı Yöntemi
 - 6.5 - Verilerin Değerlendirilmesi
 - 6.5 - En Etkin ve Verimli Kullanımı
- 7 - Sonuç**

EKLER

- Ek 1** - INA Tablosu
- Ek 2** - Taşınmazı gösteren fotoğraflar
- Ek 3** - Tapu Kaydı - (Takbis belgesi-kopya)
- Ek 4** - İmar durum yazısı(kopya)
- Ek 5** - Değerleme Uzmanlarının Lisans Belgeleri (kopya)
- Ek 6** - Tapu Örneği

UYGUNLUK BEYANI

Bu deęerleme raporu; ařaęıdaki ilkeler erevesinde, Uluslararası Deęerleme Standartları (UDES) doęrultusunda hazırlanmıřtır.

- * Bu raporda sunulan bulgular Deęerleme Uzmanının sahip olduęu ve edinebildięi tm bilgiler erevesinde doęrudur
- * Analizler ve sonular sadece belirtilen varsayımlar ve kořullarla sınırlıdır.
- * Deęerleme Uzmanının deęerleme konusunu oluřturan mlkle, deęerleme hizmeti dıřında herhangi bir ilgisi bulunmamaktadır.
Deęerleme Uzmanının creti; raporun herhangi bir blmne baęlı olmayıp,
* deęerleme hizmeti sırasında harcanan emek ve zaman dikkate alınarak belirlenmektedir.
- * Deęerleme ahlaki kural ve performans standartlarına gre gerekleřtirilmiřtir.
- * Deęerleme Uzmanı, mesleki eęitim řartlarını haizdir.
- * Deęerleme Uzmanının deęerlemesi yapılan mlkn yeri ve tr konusunda daha nceden deneyimi mevcuttur.
- * Deęerleme Uzmanı, mlk kiřisel olarak incelemiřtir.
- * Raporda belirtilenlerin haricinde hi kimse bu raporun hazırlanmasında mesleki bir yardımda bulunmamıřtır.

1 - DEĞERLEME HİZMETİ BİLGİLERİ

1.1 - Değerleme Hizmetinin Amacı

Bu değerleme raporu; aşağıda bilgileri bulunan 1 adet taşınmazın değerleme tarihindeki pazar değerinin belirlenmesi amacı ile hazırlanmıştır.

Ayrıca gerekli olduğu durumlarda, taşınmaz/taşınmazların Sermaye Piyasası Kurulu (SPK) mevzuatına göre gayrimenkul yatırım ortaklıkları portföyüne alınmasının uygunluğunun belirlenmesi de amaçlanmaktadır.

Pazar Değeri, Uluslararası Değerleme Standartları çerçevesinde şu şekilde tanımlanmaktadır: Bir mülkün uygun bir pazarlamanın ardından birbirinden bağımsız istekli bir alıcıyla istekli bir satıcı arasında herhangi bir zorlama olmaksızın ve tarafların herhangi bir ilişkiden etkilenmeyeceği şartlar altında, bilgili, basiretli ve iyi niyetli bir şekilde hareket ettikleri bir anlaşma çerçevesinde değerlendirme tarihinde el değiştirmesi gereken tahmini tutardır.

1.2 - Değerleme Hizmetinde Hizmeti Alan ve Veren Kurumların Bilgisi

1.2.1 - Hizmeti Alan Kurum Bilgisi

Emlak Konut Gayrimenkul Yatırım Ortaklığı A.Ş.

Atatürk Mahallesi Çitlenbik Caddesi No:4 Ataşehir/İSTANBUL

1.2.2 - Hizmeti Veren Kurum Bilgisi

Reel Gayrimenkul Değerleme A.Ş.

Mecidiyeköy Mah., Büyükdere Caddesi, Raşit Rıza Sokak, Ahmet Esin İş Merkezi, No: 4, Kat: 2, Şişli / İSTANBUL

İstanbul Ticaret Odası - Sicil No 527073-474655

Reel Gayrimenkul Değerleme A.Ş. 30.06.2004 tarih, 6082 sayılı Ticaret Sicil Gazetesi'nde yayınlanan ana sözleşmesinde belirtildiği üzere 25.06.2004 tarihinde, ekspertiz ve değerlendirme işlemi yapmak üzere kurulmuştur.

Başbakanlık Sermaye Piyasası Kurulu'nun (SPK) 11.08.2006 tarih ve 35/1008 sayılı yazısı ile Sermaye Piyasası Kurulu mevzuatı çerçevesinde değerlendirme hizmeti verecek şirketler listesine alınmıştır.

1.3 - Değerleme Hizmeti İle İlgili Talepler

Hizmeti alan kurumun, aşağıda bilgileri bulunan 1 adet parselde, değerlendirme tarihindeki Pazar Değeri'nin belirlenmesi talebi bulunmaktadır.

1.4 - Değerleme Konusu Gayrimenkul İçin Yapılan Değerlemeye İlişkin Bilgiler

Söz konusu taşınmazlar için 17.12.2013 tarih ve EML-1310032 numaralı rapor şirketimiz tarafından hazırlanmıştır.

Bu rapor, tarafımıza 06.08.2014 tarih, 12233903-340.99-724 sayı ile iletilen yazıya istinaden revize edilmiş olup, diğer bilgi, değer ve araştırmalar güncellenmemiştir.

Serdar ETİK ve Berrin KURTULUŞ SEVER değerlendirme işleminde görev almıştır.

Onur BÜYÜK raporun hazırlanmasında yardımcı olmuştur.

Ayrıca şirketimiz tarafından söz konusu taşınmazlar için daha önceki tarihlerde hazırlanmış değerlendirme raporu bulunmamaktadır.

1.5 - Değerleme Rapor Özeti

GAYRİMENKUL DEĞERLEME RAPOR ÖZETİ	
DEĞERLEME KONUSU İŞİN İSMİ	İZMİR İLİ KONAK İLÇESİ UMURBEY MAHALLESİNDE 1 ADET PARSEL
DEĞERLEMİYİ TALEP EDEN KURUM	EMLAK KONUT GAYRİMENKUL YATIRIM ORTAKLIĞI A.Ş.
RAPORU HAZIRLAYAN KURUM	REEL GAYRİMENKUL DEĞERLEME A.Ş.
RAPOR TARİHİ	17.12.2013
REVİZE RAPOR TARİHİ	19.08.2014

DEĞERLEME KONUSU GAYRİMENKULLER HAKKINDA ÖZET BİLGİ	
TAPU BİLGİLERİ	BKZ. RAPOR- DEĞERLEME KONUSU TAŞINMAZIN MÜLKİYET VE YAPILAŞMA BİLGİLERİ SAYFA:7-8
İMAR DURUMU	BKZ. RAPOR- DEĞERLEME KONUSU TAŞINMAZIN MÜLKİYET VE YAPILAŞMA BİLGİLERİ SAYFA:8-9
MEVCUT KULLANIM	PARSEL ÜZERİNDE HALİ HAZIRDA YAPI BULUNMAMAKTADIR

DEĞERLEME RAPORUNDA TAKDİR OLUNAN DEĞERLER (KDV HARİÇ)	
ARSA DEĞERİ	8.715.000,00 TL

2 - DEĞERLEME KONUSU TAŞINMAZIN MÜLKİYET VE YAPILAŞMA BİLGİLERİ

2.1 - Tapu Kayıtları

3169 ADA 236 PARSEL	
İli	: İZMİR
İlçesi	: KONAK
Bucağı	:
Mahallesi	: UMURBEY
Köyü	:
Sokağı	:
Mevkii	:
Pafta No	:
Ada No	: 3169
Parsel No	: 236
Alanı	: 6.810,00
Hisse oranı	: 1/1
Vasfı	: ARSA
Sınırı	: PLANINDADIR
Tapu Cinsi	: ANA GAYRİMENKUL
Sahibi	: EMLAK KONUT YATIRIM ORTAKLIĞI A.Ş.
Yevmiye No	: 3329
Cilt No	: 468
Sayfa No	: 1015
Tapu Tarihi	: 11.05.2000

2.2 - Takyidat Bilgileri

Tapu Müdürlüğü'nden 01.04.2013 tarihinde alınmış olan taşınmazların mülkiyet ve takyidat bilgilerini gösteren belgeler aşağıda ve ekte sunulmuştur.

TAŞINMAZ ÜZERİNDE;

Beyanlar Hanesinde;

İmar düzenlemesine alınmıştır. (16.08.2012/16353)

2.2.1 - Taşınmazların Son Üç Yıllık Dönemde Gerçekleşen Alım Satım İşlemleri

Yapılan incelemelerde son üç yıllık dönemde; taşınmazın mülkiyet bilgilerinde herhangi bir değişiklik olmamakla birlikte, son üç yıllık süre içinde kayıtlı haciz, icrai haciz ve kamu haczi ve ipotek şerhleri bulunmamaktadır.

2.3 - Kullanımına İlişkin Yasal İzinler İmar ve Proje Bilgileri, Kısıtlamalar

2.3.1 - İmar Durumuna İlişkin Veriler

Konak Belediyesi İmar Müdürlüğü'nde yapılan incelemelerde rapor konusu taşınmaz 16.07.2010 tarih ve 01916 sayılı İzmir Büyükşehir Belediyesi Meclis kararı ile onaylı 1/5000 ölçekli Yeni Kent Merkezi Nazım İmar planı ve 16.12.2011 tarih ve 05.1114 sayı ile onaylı 1/1000 ölçekli Yeni Kent Merkezi Alsancak Liman Arkası ve Salhane Bölgesi İmar Planı paftasında kısmen "Turizm + Ticaret + Kültür Alanı", kısmen ise "Yol ve Yeşil Alan" içerisinde kalmaktadır. Turizm + Ticaret + Kültür Alanı'nda kalan kısımların yapılaşma koşulları ise TAKS: 0,45, Emsal (E):3,50'dir. Ayrıca yetkililer parselin imar uygulamasına tabi tutulacağını ve bu uygulamada parselde yapılacak olan Düzenleme Ortaklık Payı (DOP) kesintisinin yaklaşık % 40 olduğunu belirtmişlerdir.

Son üç yıllık değişiklikler incelendiğinde; Bölge için hazırlanmış olan bir önceki planlardan İzmir Büyükşehir Belediye Meclisi'nin 15.06.2007 tarih ve 01.649 sayılı kararı ile onaylanmış 1/5000 ölçekli nazım imar planı ve 28.11.2007 tarih ve 01.2381 sayılı kararı ile onaylanmış olan 1/1000 ölçekli uygulama imar planı İzmir 3. İdare Mahkemesi'nin 09.12.2009 tarih ve 2009/1900 sayılı kararı ile iptal edilmiştir.

Ekte Konak Belediyesi İmar ve Şehircilik Müdürlüğü'nün 29.03.2013 tarihli yazılı imar durumu sunulmuştur.

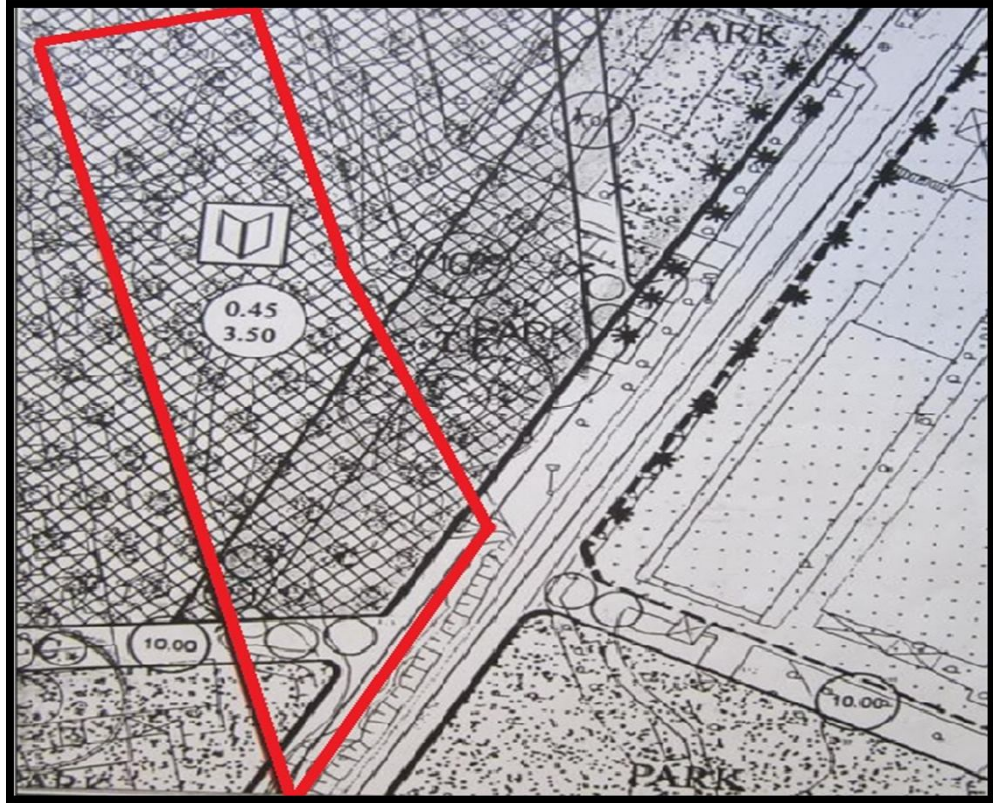

2.3.2 - Yapılaşma Bilgi ve Belgelerinin İrdelenmesi

Taşınmaz üzerinde herhangi bir yapılaşmaya rastlanmamıştır.

2.3.3 - Taşınmazın Yasal ve Mevcut Durumuna İlişkin Görüş

Mevcut durumda parsel üzerinde herhangi bir yapı bulunmamakta olup boş durumdadır.

3 - DEĞERLEME KONUSU TAŞINMAZLAR İLE İLGİLİ BİLGİLER

3.1 - Tanımı

Değerleme konusu taşınmaz; İzmir İli, Konak İlçesi, Umurbey Mahallesi İşçiler Caddesi 1525. Sokak 3169 ada 236 parsel nolu eski Sümerbank ve İzmir Belediyesi At barınağı'nın karşısında bulunan kamyon ve tır parkı olarak kullanılan boş arsadır.

3169 ada 236 parselde kain 6.810,00 m² alanlı arsadır. Arsa hali hazırda boş durumda olup, çevresinde Eti Maden İşletmeleri Genel Müdürlüğü, İzmir Lojistik Müdürlüğü, İzmir Büyükşehir Belediyesi At Barınağı, Alsancak Stadı, Alsancak Tren Garı, İzmir Konak Sakarya İlkokulu, fabrikalar ve az sayıda boş arsalar bulunmaktadır.

3.2 - Konumu Ve Yakın Çevre Özellikleri

Değerleme konusu taşınmaz; Konak İlçesinde, Umurbey Mahallesi'nde, Şehitler Caddesi ile İşçiler Caddesi arasında bulunan 1525 Sokak arasında kalan üçgen şeklindeki imar adasının, en güney ucundaki parsellerden biridir.

Bölge genel olarak İzmir Limanı'nın arka gelişme bölgesinde konumlanmış olup, ticari hareketliliğin yüksek olduğu Alsancak'a yakın konumda olmasına rağmen, çevresinde bulunan eski ve gecekondular tarzı yapılaşmaların bulunması sebebi ile taşınmazın bulunduğu bölgenin değerini olumsuz yönde etkilemekte olduğu düşünülmektedir. İlgili belediyesinden alınan bilgiye göre bölge imar düzenlemesine alınmış olup, kentsel dönüşüm projesi çalışmaları başlatılmış olduğu bilgisi alınmıştır.

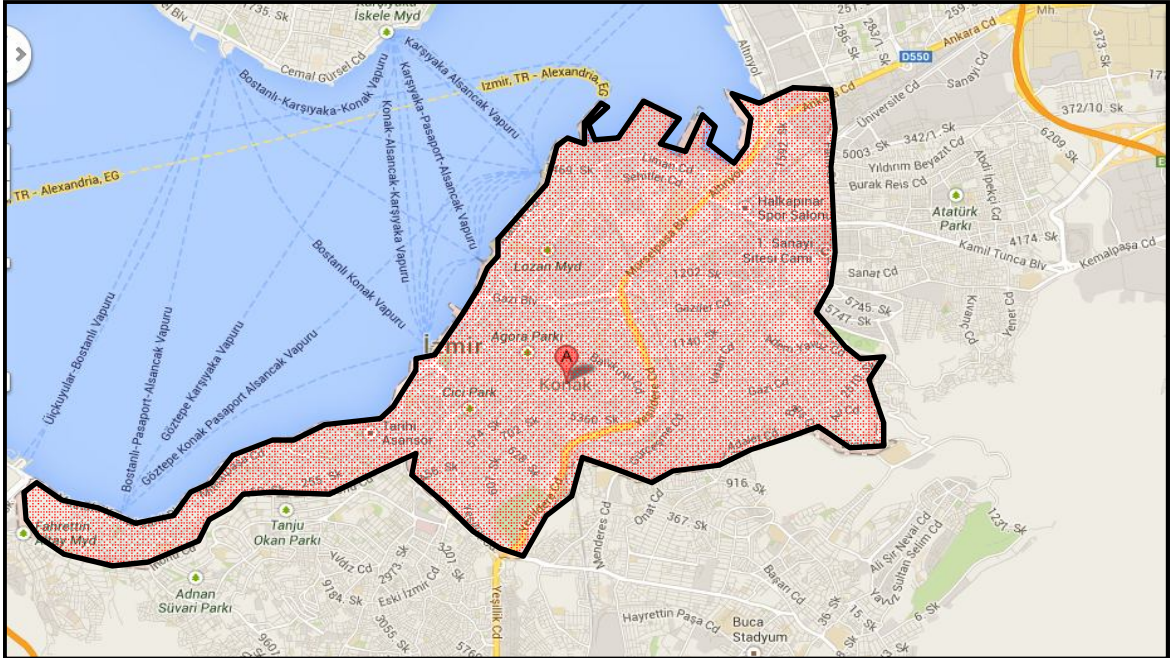



3.3 - Ulaşım Özellikleri

Değerleme konusu taşınmaza ulaşım özel araçlarla ve Alsancak Garı ve Alsancak Stadına kadar ulaşan toplu taşıma araçları ile sağlanabilmektedir. Taşınmaz, Konak Meydanı'na yaklaşık 4 km, Konak Adliyesi'ne 4 km, Bornova'ya 6,5 km, Adnan Menderes Havalimanı'na yaklaşık 25 km mesafede yer almaktadır.

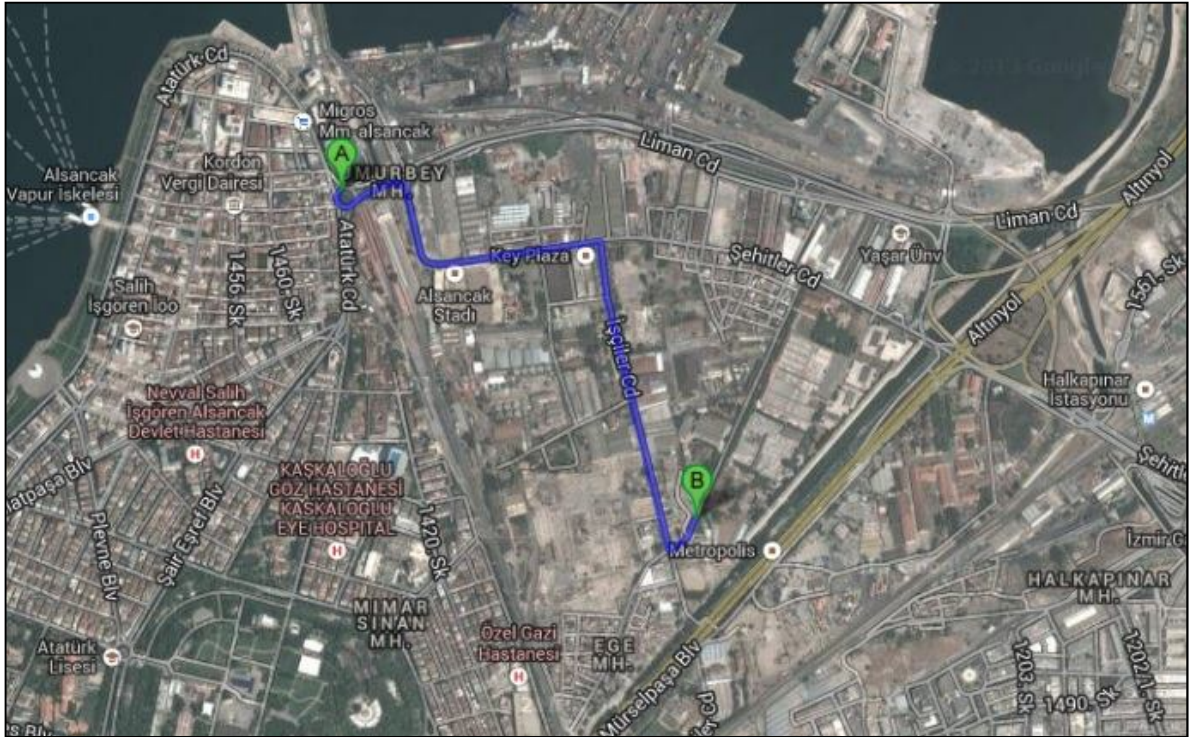

3.4 - Taşınmazın Fiziki Özellikleri

3.4.1 - Genel Özellikleri

3169 ada 236 parsel: 6.810,00 m2 yüzölçümlü olup 1/1 hisseli mülkiyete sahiptir. Parsel üzerinde herhangi bir yapı bulunmamaktadır. Arsa yamuğa benzer geometrik şeklindedir. Düz ve eğimsiz bir topografik yapıya sahiptir. Etrafı beton duvar ve demir korkuluklarla çevrilmiştir. Halihazırda üzerinde herhangi bir yapı bulunmayıp kamyon-tır garajı olarak kullanılmakta olduğu gözlemlenmiştir.

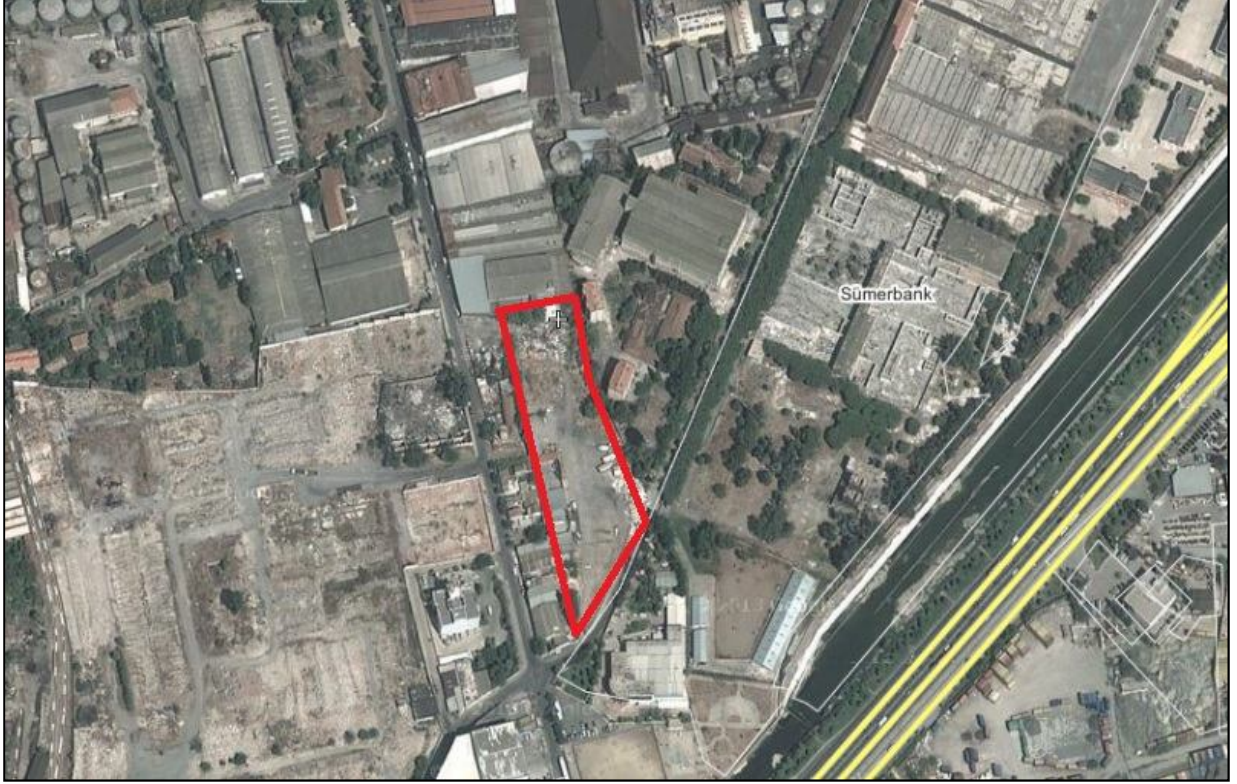

4 - DEĞERLEME İLE İLGİLİ ANALİZLER

4.1 - Taşınmazın Bulunduğu Bölgenin Özellikleri

4.1.1 - İzmir İli

Ege kıyı bölgesinin tipik bir örneği olan İzmir, kuzeyde Madra Dağları, güneyde Kuşadası Körfezi, batıda Çeşme Yarımadası'nın Teke Burnu, doğuda ise Aydın–Manisa il sınırları ile çevrilmiş, 11.973 km² 'lik bir alana yayılmıştır. İzmir, Ege Bölgesi'nin en büyük, ülkemizin de üçüncü büyük ilidir.



Harita 1 - İzmir'in Konumu

Doğal konumu itibari ile Türkiye'nin zengin il merkezlerinden birisi olma özelliklerini üstünde toplayan İzmir ili, kaliteli ve bol hammadde kaynaklarına, modern deniz, hava ve kara ulaşım ağına, eğitilmiş insan gücüne ve öncelikle tarımsal faaliyetlerle geliştirilmiş ve sanayi üretimle artırılmış olan önemli sayılabilecek sermaye birikimine sahiptir. Bu özellikler ilin sanayileşmesinin itici gücünü oluşturmaktadır. Kentteki en önemli organize sanayi bölgeleri; Atatürk Organize Sanayi Bölgesi, Ege Serbest Bölgesi ve Kemalpaşa Organize Sanayi Bölgesi'dir.

İzmir nüfusunun, 2000 yılı itibariyle Türkiye nüfusu içinde aldığı pay %4.97 iken bu oran (2007 Adrese Dayalı Nüfus Kayıt Sistemi sonuçlarına göre 70.586.256 kişilik Türkiye nüfusu içinde 3.739.353 kişi ile) %3.2'lik bir değişimle %5.29'a ulaşmıştır.

2000 ve 2007 yılları arasında nüfus 368.487 kişi artış göstermiştir. İzmir iline bağlı köylerin toplam nüfusu 2000-2007 yılları arasında %1,13 oranında azalmıştır.

İzmir iline bağlı toplam 30 ilçe bulunmaktadır. Bunlardan Konak, Bornova, Karşıyaka, Çiğli, Balçova, Bayraklı, Buca, Narlıdere, Güzelbahçe ve Gaziemir, Foça, Aliağa, Menemen, Kemalpaşa, Karabağlar, Bayındır, Torbalı, Selçuk, Seferihisar, Menderes, Karaburun ve Urla Büyükşehir statüsü içinde kalan ilçelerdir. Diğerleri; Bergama, Kınık, Dikili, Ödemiş, Beydağ, Kiraz, Tire, Çeşme'dir.

4.1.2 - Konak İlçesi

Konak, İzmir Büyükşehir sınırları içerisinde yer alan merkez ilçedir. Kuzeyinde İzmir Körfezi ve Bayraklı, doğusunda Bornova, güneyinde Karabağlar ve batısında Balçova ilçeleri bulunmaktadır.

Antik çağdan günümüze taşınmış eserlerle, Osmanlı döneminden kalan eserlerle, ama en çok Cumhuriyet Döneminin eserleriyle karakterize olur. Konak, İzmir'in kültür, sanat ve eğlence merkezi olması nedeniyle yerli ve yabancı tüm turistlerin uğrak yeri durumundadır. Özellikle Kemeraltı Çarşısı İlçe ekonomisine ve İzmir'in tanıtımına önemli katkılar yapar. Yine Konak ilçesinde bulunan antik Smyrna kentinin Romalılardan kalma Agora ören yeri turistlerin ziyaretine açıktır. Konak ayrıca başta Karşıyaka gelmek üzere, İzmir'in diğer iskeleleri ile denizden bağlantıyı sağlayan Konak İskelesi ve Konak Meydanı ile de ünlüdür. Konak sahil yolu, yürüyüş parkurları özellikle hafta sonları bütün İzmir'lilerle dolup taşar. Konak, İzmir'in yönetsel, sanatsal, kültürel ve ticari merkezidir.

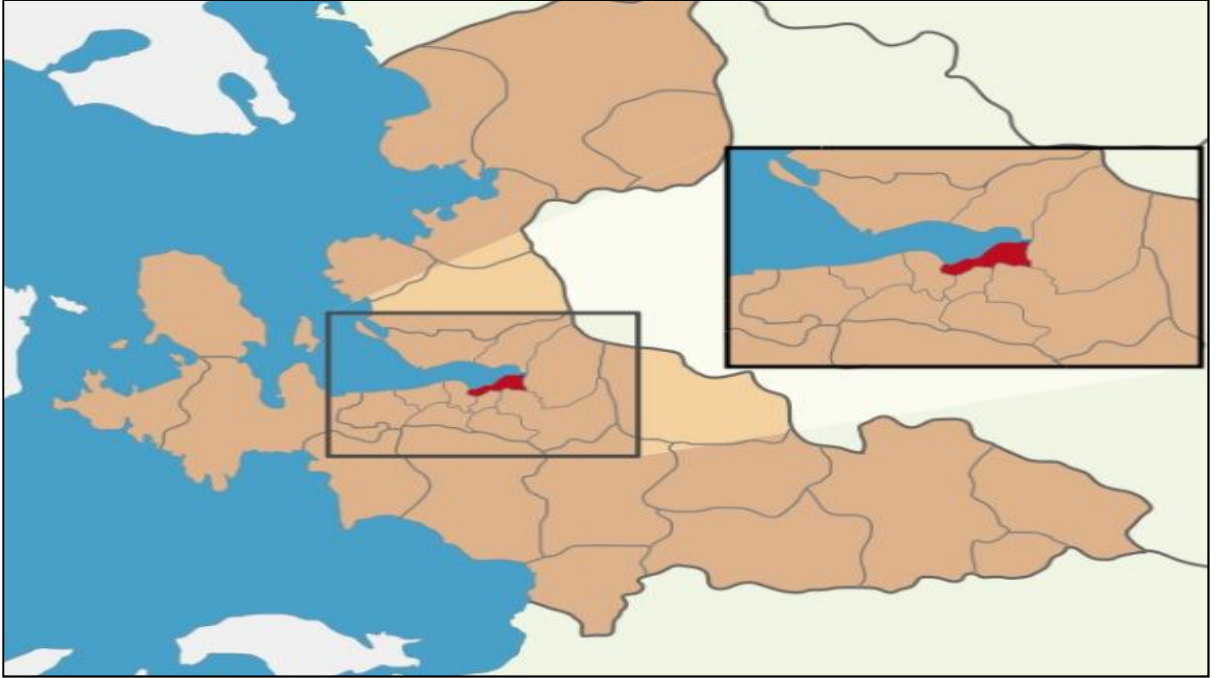

4.1.3 - Gayrimenkul Piyasasının Mevcut Ekonomik Göstergeler Doğrultusunda Analizi

Ülkemizdeki gayrimenkul sektörü, kriz dönemlerinde talebin hızlı düşüş yaşadığı, büyüme dönemlerinde ise uzun vadede ve yavaş arttığı sektör niteliğindedir. Bu nedenle ekonomideki kısa vadeli olumlu gelişmeler sektörün büyümesinde hızlı bir hareketlenme yaratamamaktadır.

Ancak, 2003 yılının ikinci yarısından itibaren; ekonomik göstergelerde gözlenen olumlu gelişme, düşen enflasyon oranı, istikrarı sağlanan ekonomi ve düşük gayrimenkul fiyatları ile deprem düşüncesinin olumsuzluğuna rağmen (özellikle İstanbul'da) gayrimenkul sektöründe ciddi oranda hareketlenme görülmüştür. 2005 yılında gündeme gelen mortgage uygulaması, düşük konut kredileri, dövizin beklenen getiriye sağlamaması gayrimenkul sektörünün, özellikle de konut sektörünün beklenmeyen bir yükselişine neden olmuş ve bu sektör yatırım araçlarında ilk sıraya oturmuştur.

2006 yılı ilk aylarında doruk noktasına ulaşan sektör, Mayıs ayı ortalarında başlayan faiz oranlarındaki artış, dövizlerin yükselişi nedeni ile bu özelliğini yitirmiş, genel bir bekleme süreci oluşmasından dolayı düşüş yönünde eğilim göstermeye başlamıştır. Yıl sonuna doğru alım-satım işlemlerinin ciddi oranda azaldığı piyasada, talebin fazla olduğu dönemlerde çok yükselen taşınmaz değerleri reel değerlere doğru düşmüştür.

2007 yılında ise korunaklı sitelerde ve yeni yapılan yapılarda taşınmaz değerlerinde yükseliş gözlemlenmektedir. Ancak genel olarak, 2006 yılının ilk aylarında gözlenen artış hızına göre, 2007 yılındaki artış hızı daha yavaştır.

Yeni yapılaşma trendlerinde genellikle toplu yapılara (site, alışveriş merkezi, kompleksler, vb) eğilim görülmektedir.

2008 yılında, küresel bağlamda süren ekonomik krizin etkilerinin gayrimenkul sektöründe de hissedildiği, gayrimenkul alım-satımlarında yavaşlama görüldüğü gözlemlenmiştir.

2009 yılında başlayan daralma ile ekonomi kötü bir dönemden geçmiş olsa da bu dönem içerisinde özellikli gayrimenkul projelerinin iskontolu imkanlar sunması nedeniyle yabancı yatırımcıların Türkiye'ye olan ilgisi devam etmiştir. 2010 yılında, durağan olan gayrimenkul piyasası dünya genelinde ekonomideki iyiyeye gidüş ile birlikte az da olsa yükselen bir ivme kazanmıştır.

2011 yılının ilk yarısında genel olarak dengeli bir piyasanın oluştuğu gözlemlenmiş olup, ikinci yarısında ise global olarak dünyayı etkileyen ekonomik gelişmelerin Türkiye'deki taşınmaz değerlerine ve arz/talep oranına da olumsuz olarak etki ettiği görülmektedir.

2012 yılında global olarak dünyayı etkileyen ekonomik koşulların etkilerini sürdüreceği, bu etkilere bağlı olarak da Türkiye'deki taşınmazlara olan talebin durağan seyrettiği, ancak son çeyrekte hareketlilik yaşandığı görülmüştür.

2013 yılındaki beklentilere bakıldığında, 2012 yılının son çeyreğinde yaşanan Kentsel Dönüşüm Yasası(Afet Riski Altındaki Alanların Dönüştürülmesi Hakkında Kanun) kapsamında inşaatların başlaması, yabancılara mülk satışında kolaylıklar getiren müteakabiliyet yasaının onaylanması, banka kredi faizi oranlarının % 1 seviyesinin altına düşmesi, Uluslararası Derecelendirme Kuruluşu Fitch Rating, Türkiye'nin kredi notunu kısa bir süre önce yükseltmesi gibi nedenlerle piyasada bir hareketlilik başlamış ve alım satım işlemleri hızlanmıştır. 2013 yılının ilk çeyreğinde konut kredisi faiz oranlarına da bağlı olarak alım satım işlemlerinde hareketliliğin devam ettiği gözlemlenmiştir. Ancak, 2013 ün ikinci çeyreğinin sonuna doğru gelen ülke ekonomisinde gerekse global olarak dünyayı etkileyen ekonomik koşullara bağlı olarak konut kredisi faiz oranlarındaki artışların olduğu ve bu durumun gayrimenkul alım satımlarına yansıdığı görülmüştür. Faiz oranlarında yaşanan yükselişin devam etmesi durumunda konut alım satımlarının olumsuz etkilenebileceği düşünülmektedir. Ancak kentsel dönüşümün olacağı bölgelerde konut projelerine talebin olacağı ve bu bölgelerde satışların hızlanabileceği öngörülmektedir.

4.2 - Değerleme Hizmetini Sınırlayıcı-Kısıtlayıcı Faktörler

Değerleme hizmetini sınırlayıcı-kısıtlayıcı faktör bulunmamaktadır. Yasal incelemelerde herhangi bir kısıtlayıcı ve sınırlayıcı durumla karşılaşmamıştır.

4.3 - Bilgilerin Kaynağı

Değerleme çalışmasında kullanılan bilgiler; Konak Belediyesi İmar Müdürlüğü, Konak Tapu Sicil Müdürlüğü ile yerinde yapılan incelemeler ile kısmen belgeli ve kısmen de şifahi bilgiler sonucu oluşmuştur.

4.4 - Değeri Etkileyen Faktörler

4.4.1 - Olumlu Faktörler

- * Merkeze, fuar alanına ve limana yakın konumdadır.
- * Ana ulaşım arterine yakın konumdadır.
- * İmar planında parsel kısmen Turizm, Ticaret, Kültür Alanında kalmaktadır.

4.4.2 - Olumsuz Faktörler

- * İmar düzenlemesine tabi olup 18. madde uygulaması yapılacaktır.
- * Sokak içinde kalmaktadır.
- * Çevresinde düzensiz yapılaşmalar bulunmaktadır.

5 - DEĞERLEME YÖNTEMLERİ

5.1 - Emsal Karşılaştırma Yöntemi

Bu yöntemde; değeri belirlenmek istenen taşınmaza emsal olabilecek gayrimenkullerin satış bedellerinin elde edilerek, söz konusu taşınmaz ile nitelik ve niceliklerinin karşılaştırılması yapılmaktadır. Bu konuda en önemli husus emsal gayrimenkullerin gerçek satış bedellerinin elde edilebilmesidir. Benzer özelliklere sahip gayrimenkullerden; satış tarihi itibari ile değer kaybı, kullanım alanlarına ait kıyaslama, çevre düzeni ve arsa alanlarına ilişkin düzeltmelerin yapılması gereklidir. Birim fiyat ya da toplam fiyat olarak elde edilen veriler değerlendirilmesi yapılan taşınmaza uygulanarak değerlendirme bedeline ulaşılmaktadır. Ülkemizde gayrimenkul piyasasının hareketliliği ve tutarsızlığı nedeni ile sağlıklı sonuçlara ulaşabilmek için en çok bu yöntem uygulanmaktadır.

5.2 - Yeniden İnşa Etme (İkame) Maliyeti Yaklaşımı

Mevcut bir yapının aynısını yeniden inşa etmek fikri üzerine kuruludur. Gayrimenkulün değeri; değerlendirme tarihinde yeniden inşa etmenin maliyeti, boş arsa değeri, arazinin kullanılabilir hale getirilmesinden kaynaklanan harcamalar ve amortisman tutarından oluşmaktadır. Ana prensip olarak mevcut bir gayrimenkulün bina değerinin, hiçbir zaman yeniden inşa etme maliyetinden fazla olamayacağı kabul edilmektedir. Karşılaştırma ve maliyetlere ayırma yöntemleri kullanılmaktadır. Karşılaştırma yönteminde yeni inşa edilen bir gayrimenkulün birim maliyetleri, değerlemesi yapılan taşınmazın değerinin belirlenmesinde kullanılmaktadır. Her iki yapının olumlu/olumsuz özellikleri bulunan değer üzerinden eksiltilir/artırılır. Maliyetlere ayırma yönteminde ise değerlendirilen taşınmazın inşaatı aşamasında kullanılan malzemeler, işçilik ve projelendirme bedelleri tek tek hesaplanır. Ortaya çıkan değerden; amortisman bedeli düşürülerek gerçek değer oluşturulur.

5.3 - Nakit Akışı (Gelir) Yaklaşımı

Değeri yalnızca elde edilecek gelire göre saptanabilen taşınmazlarda kullanılabilen bu yöntemde; taşınmazın gelecekte ortaya çıkabilecek faydalarını ve getirdiği net geliri kapitalize ederek bugünkü değeri belirlenmektedir. Bir yıllık gelirin, gelir oranına bölünmesi ya da gelir katsayısıyla çarpılması sonucu değere ulaşılma yöntemi direkt kapitalizasyon olarak adlandırılmaktadır. İndirgenmiş nakit akışı ise; götürü bedeli uygulanarak gelir modeline yansıtılması, gelirlerin kabul edilebilir bir indirgeme oranı ile bugünkü değerine getirilerek gayrimenkulün değeri saptanması olarak tanımlanmaktadır.

6 - DEĞERLEMEDE KULLANILAN YÖNTEMLER

Taşınmazlara ilişkin yapılmış olan değerlendirme çalışmasında;
 -Parselin mevcut durum değerinin tespitinde Emsal Karşılaştırma (Piyasa) Yaklaşımı, ve
 Nakit Akışı (Gelir) Yaklaşımı yöntemi ve hasılat paylaşımı yönteminden yararlanılmıştır.

6.1 - Emsal Karşılaştırma (Piyasa) Yaklaşımı

Satılık Emsaller

Arsa Emsalleri

* Turyap Emlak

Tel 0 232 463 63 63

Halkapınar mahallesinde Gıda çarşısı arkasında 5.831 m² emsal:3.5 , h:serbest, MİA alanında kalan arsa 6.500.000.-USD pazarlandığı bilgisi alınmıştır. (USD=2.-TL) Terki bulunmadığı beyan edilmiştir.

SATILIK	5831 .-M ²	13.000.000 .-TL	2.229 .-TL/M ²
----------------	-----------------------	-----------------	---------------------------

* Ünverdi Emlak

Tel 0 232 246 95 66

Yenişehir mahallesinde 4.150 m², 5 kat, ticari imarlı arsa 6.000.000.-USD pazarlandığı bilgisi alınmıştır. (USD=2.-TL)

SATILIK	4150 .-M ²	12.000.000 .-TL	2.892 .-TL/M ²
----------------	-----------------------	-----------------	---------------------------

* Berlin Emlak

Tel 0 232 362 51 74

Halkapınar mahallesinde 2.268 m², 8 kat, ticari imarlı arsa 6.300.000.-TL pazarlandığı bilgisi alınmıştır. (USD=2.-TL)

SATILIK	2268 .-M ²	6.300.000 .-TL	2.778 .-TL/M ²
----------------	-----------------------	----------------	---------------------------

* Nil Emlak

Tel 0 232 234 39 41

Halkapınar mahallesinde 7500 m², emsal:3.5, h:serbest, MİA alanında kalan arsa 7.200.000.-USD pazarlandığı bilgisi alınmıştır. Ciddi bir terki bulunmadığı beyan edilmiştir. (USD=2.-TL)

SATILIK	7500 .-M ²	14.400.000 .-TL	1.920 .-TL/M ²
----------------	-----------------------	-----------------	---------------------------

Ticari Emsaller

* Fox Emlak

Tel 0232 369 03 70

Kahramanlar mahallesinde hastaneler bölgesinde sokak içinde kalan giriş katı dükkan, normal katları konut kullanımlı 670 m² bina, 1.650.000 TL pazarlandığı bilgisi alınmıştır.

SATILIK	670 .-M ²	1.650.000 .-TL	2.463 .-TL/M ²
----------------	----------------------	----------------	---------------------------

*** Olcay Doğan Emlak**

Tel 0505 299 53 00

Alsancakta 250 m² kullanım alanlı lüks residence katının 1.100.000 TL pazarlandığı bilgisi alınmıştır.

SATILIK	250 .-M ²	1.100.000 .-TL	4.400 .-TL/M ²
----------------	----------------------	----------------	---------------------------

*** Sahibinden**

Tel 0536 363 94 48

Atatürk stadyumu arkasında köşede bulunan giriş katı dükkan, normal katları konut kullanımlı 200 m² bina, 500.000 TL pazarlandığı bilgisi alınmıştır.

SATILIK	200 .-M ²	500.000 .-TL	2.500 .-TL/M ²
----------------	----------------------	--------------	---------------------------

Bölgedeki konut-ofis projeleri

*** Folkart Towers Satış Ofisi**

Tel 444 22 78

Bayraklı bölgesinde bulunan konut ve ofis satış değerlerinin ortalama 3.000.-USD/m² olduğu bilgisi alınmıştır. (USD=2.-TL)

SATILIK	1 .-M ²	6.000 .-TL	6.000 .-TL/M ²
----------------	--------------------	------------	---------------------------

*** Ege Perla Satış Ofisi**

Tel 444 74 96

Bayraklı bölgesinde bulunan projede satış ofisinden alınan bilgilere göre; A bloğunda konutların ortalama 3.000 USD/m² olduğu bilgisi alınmıştır. B bloğunda ofislerin ortalama 3.300 USD/m² olduğu bilgisi alınmıştır.

SATILIK	1 .-M ²	6.000 .-TL	6.000 .-TL/M ²
SATILIK	1 .-M ²	6.600 .-TL	6.600 .-TL/M ²

*** Bayraklı Tower Satış Ofisi**

Tel 0 232 435 46 46

Bayraklı bölgesinde bulunan projede ofislerin ortalama 4.500 TL/m² olduğu bilgisi alınmıştır.

SATILIK	1 .-M ²	4.500 .-TL	4.500 .-TL/M ²
----------------	--------------------	------------	---------------------------

*** Lider Centrio Projesi**

Tel 0 232 344 1 345

Bayraklı bölgesinde bulunan projede ofislerin ortalama 4.000 TL/m² olduğu bilgisi alınmıştır.

SATILIK	1 .-M ²	4.000 .-TL	4.000 .-TL/M ²
----------------	--------------------	------------	---------------------------

6.1.1 - Emsallerin Değerlendirilmesi

KARŞILAŞTIRMA TABLOSU (ARSA)				
BİLGİ	DEĞERLEME KONUSU TAŞINMAZ	Turyap Emlak	Ünverdi Emlak	Nil Emlak
SATIŞ FİYATI		13.000.000	12.000.000	6.300.000
SATIŞ TARİHİ		-		
ZAMAN DÜZELTMESİ		BENZER 0%	BENZER 0%	BENZER 0%
ALAN*	4.086,00m ²	5.831	4.150	2.268
BİRİM M ² DEĞERİ		2.229	2.892	2.778
ALANA İLİŞKİN DÜZELTME		BENZER 0%	BENZER 0%	BENZER 0%
İMAR KOŞULLARI	TURİZM + TİCARET+ KÜLTÜR	BENZER	ORTA İYİ	ORTA İYİ
YAPILAŞMA KOŞULLARINA İLİŞKİN DÜZELTME		0%	-10%	-10%
FONKSİYON				
FONKSİYONA İLİŞKİN DÜZELTME		BENZER 0%	BENZER 0%	BENZER 0%
MANZARA				
MANZARAYA İLİŞKİN DÜZELTME		BENZER 0%	BENZER 0%	BENZER 0%
KONUM				
KONUMA İLİŞKİN DÜZELTME		BENZER 0%	BENZER 0%	BENZER 0%
DİĞER BİLGİLER				
DİĞER BİLGİLERE İLİŞKİN DÜZELTME		BENZER 0%	BENZER 0%	BENZER 0%
PAZARLAMA PAYINA İLİŞKİN DÜZELTME		-10%	-15%	-10%
TOPLAM DÜZELTME		-10%	-25%	-20%
DÜZELTİLMİŞ DEĞER	2.130	2.007	2.169	2.222

*Emsaller net parseller olduğundan karşılaştırma net parsel üzerinden yapılmıştır.

Değerleme konusu taşınmazların bulunduğu bölgedeki arsa birim net m² değerlerinin konum, büyüklük-imar koşulları-mülkiyet durumu (konut-ticaret alanları) gibi faktörlere bağlı olarak 2.000 - 2.500 TL/m² aralığında olduğu gözlemlenmiştir.

Değerlemesi yapılan taşınmazın imar düzenlemesine tabi olduğu için imar kanunları 18. madde uygulaması bulunmaktadır. Parselin yaklaşık %40 oranında DOP kesinti olabileceği bilgisi ilgili belediyesinden alınmıştır. Emsallerdeki belirtilen alanlar net olduğu bilgisi alınmış olup imar düzenlemesi alanında kalmadığı düşünülmektedir. Buradan yapılan hesaplama ile net parsel üzerinden birim m² fiyatı 2.130-TL/m² olan taşınmazın brüt parsel üzerinden birim fiyatı 1.278-TL/m² olarak hesaplanmıştır.

Yakınında benzer arazide proje olmadığı için benzer imar yapılaşmasında ve son yıllarda gelişmekte olan bayraklı bölgesinden alınan projelerdeki değerlerin ortalama yaklaşık 4.000 - 6.000.-TL/M² arasında olduğu bilgisine ulaşılmıştır.

Değerlemesi yapılan taşınmazın Konak merkez ve Alsancak gibi yerlere yakın olmasına karşın değerlemesi yapılan taşınmazın çevresindeki yapıların düzensiz ve gecekondulu tipli olması nedeni ile yapılacak projede satış değerlerin ortalama 3.000 TL/M² olarak öngörülmüştür.

TAŞINMAZIN DEĞER TABLOSU (1/1 HİSSESİ'NİN)						
	Ada No	Parsel No	Alanı (m ²)	Birim m ² Değeri	Parselin Değeri (-TL)	Birim Kira Değeri (TL/M ² /AY)
Brüt Parsel	3169	236	6.810,00	1.280	8.716.800,00	5,33
PARSELİN DEĞERİ (-TL)					8.716.800,00	
PARSELİN YUVARLATILMIŞ DEĞERİ (-TL)					8.715.000,00	
PARSELİN DEĞER (-USD)					4.251.219,51	

6.2 - Yeniden İnşa Etme (İkame) Maliyeti Yaklaşımı

Değerlemesi yapılan taşınmazlar için onaylanmış ruhsat ve projenin de olmaması nedeniyle değerlemede Yeniden İnşa Etme (İkame) Maliyeti Yaklaşımı kullanılmamıştır. Gelir indirgeme yaklaşımı içerisinde inşaat maliyet hesapları yapılarak hesaplardan elde edilen veriler indirgenmiş Nakit Akımları tablosunda kullanılmıştır.

6.3 - Gelir İndirgeme Yaklaşımı (Nakit Akışı Yöntemi)

Elde edilebilen veriler doğrultusunda imar koşullarına istinaden yapılabilecek toplam inşaat alanı hesaplanarak aşağıda yer alan nakit akışları düzenlenmiştir.

İndirgenmiş Nakit akımları Tablosunda değerlendirme konusu parsel için toplam arsa değeri hesaplanmış olup aynı tabloda öngörülen maliyetler ve diğer kabullere ilişkin hesaplamalar da görülmektedir.

6.3.1 - Varsayılan Olağan ve Olağanüstü Koşullar

Genel Kabul ve Varsayımlar

Terkler / Kesintiler ve Net Parsel Alanı; Değerleme konusu taşınmazın 6.810,00 m² yüzölçümü olmasına karşın bu alanın uygulama görmemiş brüt parsel alanı olduğu kanaati oluşmuştur. Uygulama esnasında emsal hesabının net parsel üzerinden yapılacağı bilindiğinden parselin net alanı ile ilgili hesaplama ve kabul aşağıdaki gibi yapılmıştır.

Değerleme Konusu Taşınmaz için Net Parsel Alanı Hesabı					
Ada No	Parsel No	Yüzölçümü (Brüt Parsel)	Öngörülen Dop Oranı	Öngörülen DOP Kesintisi	Öngörülen Net Parsel Alanı
3169	236	6.810,00m ²	40%	2.724,00 m ²	4.086,00m²

Satılabilir Alan İlave Oranı; Bölgede ve ülke genelinde benzer nitelikli projelerde satılabilir alanların emsal inşaat alanına, merdiven kovası, bina girişi ve emsale dahil olmayan diğer kullanım alanlarının ilavesi ile (balkon, teras, kat bahçesi vb.) belli bir miktar artırılarak hesaplandığı gözlemlenmektedir. İncelenen örnek projelerde bu artış miktarının %10 ila %20 aralığında değiştiği gözlemlenmiştir. Değerleme konusu projenin satılabilir alan ilave oranı için **%15** değeri kabul edilmiştir.

İnşaat Alanı İlave Oranı; Proje genelinde ruhsat inşaat alanı ile emsal inşaat alanı arasında bir fark oluşacak olup bu fark, özellikle bodrum katlarda emsale ve doğrudan kullanıma dahil olmayan ortak alanlar ile ilgilidir. İncelenmiş benzer proje örneklerinde kot altında yapılan inşaat alanı, otopark alanı planlaması, sosyal tesis alanları vb mimari özelliklere bağlı olmak üzere ruhsat inşaat alanının emsal inşaat alanından %20 ila %50 aralığında oranlar ile daha fazla olduğu gözlemlenmiştir. Değerleme konusu projenin bulunduğu bölge ve benzer proje örnekleri dikkate alındığında inşaat alanı ilave oranı için **%40** değeri kabul edilmiştir.

Değerleme Konusu Taşınmaz için Emsal İnşaat Alanı Hesabı						
Ada No	Parsel No	Yüzölçümü (Net Parsel)	Lejantı	Yapılaşma Şartları		Emsal İnşaat Alanı (m ²)
3169	236	4.086,00m ²	Turizm+Ticaret+Kültür	Emsal:	3,50	14.301,00m ²
TOPLAM		4.086,00m ²			3,50	14.301,00m²

Değerleme Konusu Taşınmaz için Satılabilir Alan ve Ruhsat İnşaat Alanı Hesabı					
Ada No	Parsel No	Lejant / Fonksiyon	Emsal İnşaat Alanı (m ²)	Satılabilir İnşaat Alanı (m ²) (%15)	Ruhsat İnşaat Alanı (m ²) (%35)
3169	236	Turizm+Ticaret+Kültür	14.301,00	16.446,15	20.021,40
TOPLAM			14.301,00	16.446,15	20.021,40

Aidat Giderleri ve Fiziksel Yıpranma Giderlerinin , Öngörülemeyen Diğer Giderlerin % 0 olacağı varsayılmıştır.

Proje ile ilgili bütün hukuki ve yasal prosedürlerin tamamlandığı varsayılmıştır.

Çalışmalar sırasında para birimi TL kullanılmıştır.

Çalışmalara IVSC (Uluslararası Değerleme Standartları Kapsamında) vergi ve KDV dahil edilmemiştir.

Gelirlere ilişkin Kabul ve Varsayımlar

Değerleme konusu taşınmazın brüt alanı 6.810,00 m² , net parsel alanı ise 4.086,00 m² dir. Parsel üzerinde inşa edilebilecek yapıların toplam satışa esas alanı 16.446,15 m² olarak hesaplanmış olup detayları yukarıdaki "Satılabilir Alan ve İnşaat Alanı Hesabı Tablosu"nda gösterilmiştir. Bu alanların fonksiyon ve kullanım tiplerine göre dağılımı Nakit Akışı Tablosunda gösterilmiştir.

Taşınmazlar için yatırım süreci 48 ay olarak kabul edilmiştir. Nakit akışı tablosunda, değerlendirme tarihinden sonraki 12 aylık periyotlar 1 dönem olarak kabul edilmiştir. Satışların yıllara göre dağılımı ile ilgili kabul aşağıdaki tabloda gösterilmiştir.

	1.dönem	2.dönem	3.dönem	4.dönem
Dağılım	35,00%	30,00%	25,00%	10,00%

Konutların satış birim değerlerinin 1.dönemde ortalama **3.000.-TL/M²** ile satışa sunulabileceği, izleyen yıllarda %10 oranında artacağı varsayılmıştır.

Satış Fiyatı	1.dönem	2.dönem	3.dönem	4.dönem
10,00%	3.000,00 TL/m²	3.300,00 TL/m²	3.630,00 TL/m²	3.993,00 TL/m²

Giderlere (Maliyetlere) ilişkin Kabul ve Varsayımlar

Yapı Birim Maliyetleri

Parsel üzerinde lüks rezidans-ofis projesi inşa edileceği ve inşa kalitesinin yüksek olacağı öngörülmüştür. İnşa edilecek olan yapıların yapı sınıfı V.A olarak kabul edilmiştir. Çevre ve Şehircilik Bakanlığı 2013 yılı m² birim yapı maliyet listesine göre V.A yapı sınıfında yer alan yapılar için ortalama birim maliyet bedeli 1.040,00-TL olarak belirlenmiştir.

Değerleme konusu arsalar üzerinde inşa edilmesi öngörülen projeler için varsayılan proje özellikleri, yapı kaliteleri vb öngörülere istinaden söz konusu yapıların 2014 yılı için ortalama m² birim maliyetlerinin **1200,00-TL** olacağı kabul edilmiştir. İnşaat maliyetlerinin yıllık artış oranı, finansal riskler, hakediş sistemleri ve proje imajı gibi etkenler de göz önünde bulundurularak **%11** olarak kabul edilmiş olup yıllara yaygın birim maliyet değerleri aşağıdaki şekilde hesaplanmıştır.

Birim Maliyet	1.dönem	2.dönem	3.dönem	4.dönem
11,00%	1.200,00 TL/m²	1.332,00 TL/m²	1.478,52 TL/m²	1.641,16 TL/m²

İnşaat Maliyetlerinin dağılımı

Yaklaşık **20.021,40 m²** inşaat alanına sahip olması öngörülen ofis/rezidans projesi için öngörülen inşaat süresi **3 yıldır**. Projenin yer aldığı bölgenin sosyo ekonomik, coğrafi nitelikleri ve diğer etkenler de göz önünde bulundurularak projenin inşaat maliyetlerinin yıllara göre dağılımı aşağıdaki şekilde kabul edilmiş olup oluşan maliyet dağılımı tabloda gösterilmiştir.

	1.dönem	2.dönem	3.dönem	4.dönem
Dağılım	45,00%	30,00%	25,00%	0,00%
Birim Maliyet	1.200,00 TL/m ²	1.332,00 TL/m ²	1.478,52 TL/m ²	1.641,16 TL/m ²
İnşaat (m²)	9.009,63 m ²	6.006,42 m ²	5.005,35 m ²	0,00 m ²
Maliyet (TL)	10.811.556 TL	8.000.551 TL	7.400.510 TL	0 TL

Satış / Pazarlama Giderleri

Satış pazarlama giderleri, projenin özellikleri, hedeflenen kar marjları, satış hızı, ve piyasa koşulları ile yüklenici firmanın marka gücü, fiyat politikası gibi etkenler ile ilişkilidir.

Değerlemeye konu olan arsa üzerinde üst ve orta üzeri düzey gelir grubuna yönelik lüks ofis/rezidans projeleri yapılacağı öngörülmüştür. Bu durum dikkate alındığında, projede pazarlama ve satış giderlerinin ortalamasının üzerinde bir düzeyde gerçekleşeceği, inşaatın hasılat paylaşımı yöntemi ile yaptırılacağı öngörülmüştür.

Bu veriler ışığında, proje özellikleri, yüklenici firmanın marka gücü, fiyat politikası ve kar marjı hedeflerine bağlı olmak üzere orta ve üst düzey gelir grubuna hitap eden bir projede satış & pazarlama maliyetlerinin satışa hazır proje alanı üzerinden 10,00 TL/m² ile 50,00 TL/m² arasında değişeceği düşünülmektedir. Rapora konu proje için ise satışa hazır proje alanı üzerinden her satış döneminde **30,00 TL/m²** tutarında satış & pazarlama maliyeti hesabı yapılarak İNA tablosunda işlenmiştir.

Bu yaklaşımın bir sağlaması olarak yapılan diğer bir hesaplamada satış pazarlama maliyetlerinin brüt inşaat maliyetleri içerisindeki oranı baz alınmıştır.

Genel piyasa koşullarında orta ve üst düzey gelir grubuna hitap eden konut projelerinde satış & pazarlama Maliyetlerinin toplam maliyet içerisinde %2 - %5 aralığında bir yer tuttuğu bilinmektedir. Bu tutar net inşaat maliyeti 1.250,00 TL/m² olan bir projede inşaat alanı üzerinden 25,00 TL/m² ile 65,00 TL/m² aralığında bir tutara denk gelmektedir.

Değerleme konusu proje için net inşaat maliyeti **1200,00 TL/m²** olarak kabul edilmiş olup bu durumda pazarlama maliyetinin 24,00 TL ile 60,00 TL/m² aralığında değişmesi beklenmektedir.

Bu değerler aşağıda yer alan İNA tablosunun özet kısmında pazarlama maliyetlerinin inşaat alanı üzerinden birim değerleri hesaplanırken irdelenmiştir.

Proje Geliştirme Maliyetleri (Proje Yönetimi Maliyeti, Risk Maliyeti ve Kar Beklentileri)

a- Proje Geliştirme Maliyeti / Proje Değeri Oran Öngörülleri

Geliştirme Maliyetinin proje değeri içerisindeki oranı ile ilgili yapılan incelemelerde, projenin inşaat kalitesi, hedef kitlesi, arsa değeri / inşaat maliyeti ilişkisi, geliştirici firmanın marka ve imajı, kurumsal yapısı ve kar beklentileri ile piyasa koşullarının bir araya gelmesi ile oluşan bir eksen grubuna bağlı olduğu gözlemlenmektedir.

Kar amaçlı olarak özel sektör geliştiricileri tarafından inşa edilen projelerde geliştirme maliyetinin toplam proje değeri içindeki oranı %20 ile %45 arasında değiştiği düşünülmektedir. Bu öngörü incelenen çok sayıda hasılat paylaşımı projesi ve kat karşılığı inşaat projelerinin verileri ışığında oluşmuştur.

Fakat bunun yanında TOKİ, KİPTAŞ ve Emlak Konut GYO gibi kurum / firmaların orta ve alt düzey gelir grubu için geliştirdikleri konut projelerinde kar beklentilerinin düşük olması ya da olmaması, pazarlama ve yönetim giderlerinin minimize edilmiş olması gibi nedenler ile proje geliştirme maliyetlerinin proje değerine oranı %20 nin altına düşmekte ve hatta %5 değerlerine kadar inebilmektedir.

Daha önce de belirtildiği üzere değerlemeye konu olan arsa üzerinde üst ve orta üzeri düzey gelir düzeyine yönelik lüks ofis/rezidans projeleri yapılacağı öngörülmüş / kabul edilmiş olup iş bu proje için geliştirme maliyetinin proje değerine oranının **%30,00** dolayında olacağı öngörülmüştür. Bu oran belirlenirken özel sektör girişimcisinin kar amaçlı bir gayrimenkul projesinde arsa hariç proje maliyetinin en az %50 si kadar tutarı gelir olarak bekleyeceği kabulü de dikkate alınmıştır.

b. Proje Geliştirme Maliyetinin Yıllara Göre Dağılımı

Toplam öngörülen geliştirme maliyeti projenin tamamlanması durumuna oluşacak olan bir değer olup projenin inşa sürecinde bu değer ne kadarının gerçekleşmiş olduğunu hesaplamanın doğrudan bir yöntemi bulunmamaktadır.

Gerçekleşmiş Geliştirme Maliyeti ile ilgili yapılacak öngörüler, başta inşaat tamamlanma oranı ve satış oranları olmak üzere belirli değişkenlere bağlıdır. Tamamlanma oranı dışında yüklenici firmanın finansal yapısı, ülkenin ve bölgenin sosyo ekonomik yapısı, projenin kar marjları, projenin finansal ve yapısal büyüklükleri de gerçekleşmiş geliştirme maliyetine etki edebilecek faktörler arasındadır.

Geliştirme Maliyetlerinin oluşumunda projenin hayata geçmeme riskinin azalması (risk faktörü) önemli bir etken olduğundan genel olarak inşaat tamamlanma oranı arttıkça geliştirme maliyetinin artış oranı hızının arttığı kabul edilmektedir. Dolayısı ile inşaat tamamlanma oranı (maliyet bazında) ile Gerçekleşmiş Geliştirme Maliyeti doğrusal bir fonksiyonla oranlanarak basit bir ilişki kurulabilir. Bu yöntem ile gerçekleşen her inşaat birimi için aynı oranda geliştirme maliyetinin gerçekleştiği öngörülür.

Daha hassas bir öngörü için iki parametre arasında olan ilişkiyi ifade eden fonksiyona en yakın sistem ile İnşaat Tamamlanma Oranı ile Gerçekleşmiş Geliştirme Maliyeti arasında bir ilişki kurulabilir. İki parametre arasındaki ilişkiyi tam ifade eden fonksiyon çok değişkenli bilinmeyen bir fonksiyon olmasına karşın, risk faktörünün etkisi ile 2.dereceden bir fonksiyon olduğu öngörülmektedir.

Bu durum yeni başlanmış bir projede risk faktörü çok fazla iken bitme aşamasına yaklaşmış bir projede çok daha az olması ile ifade edilebilir.

Bu bilgilerden hareket ile nakit akışı tablolarında geliştirme maliyeti proje değerine bağlı bir değer olmak ile birlikte satılan ünite alanı oranları ile bağlantılı olarak yıllara göre dağıtılmıştır. Bu hesaplama, satışı gerçekleşen proje alanı arttıkça karın ve dolayısı ile geliştirme maliyetlerinin artacağı kabulü ile yapılmıştır.

6.3.2 - Nakit Akışı Yaklaşımına Göre Projenin Tamamlanması Durumundaki Toplam Değeri

Yukarıda belirtilen varsayımlar doğrultusunda oluşturulan nakit akış tablosundan da görüleceği üzere, elde edilen nakit akımları belirlenen **(9,50%)** indirim oranı ile indirgenerek, gelecekteki risklerin, taşınmazın değerine olan etkisinin gözlenmesi amaçlanmıştır.

Tabloda kullanılan tüm diğer veriler de aynı oran ile indirgenmiş olup bugünkü proje değeri ve maliyetlerin bugünkü değerine ulaşılmıştır.

Proje geliştirilen arsanın bugünkü değeri İndirgenmiş Nakit akımları Yöntemi ile hesaplanmıştır.

	Alan / Yüzölçüm	Birim Fiyat	Net Bugünkü Değer (NPV)
İNDİRGEME ORANI (Discount Rate)			9,50%
Proje Değeri	16.446,15	3.015,10	49.586.835 TL
İnşaat Maliyeti	20.021,40	1.213,21	24.290.102 TL
Satış & Pazarlama Maliyeti	20.021,40	48,34	967.861 TL
Geliştirme Maliyeti	20.021,40	696,09	13.936.654 TL
Arsa Değeri (Proje Konusu)	6.810,00	1.526,02	10.392.218 TL
TOPLAM ARSA DEĞERİ	6.810,00	1.526,02	10.392.218 TL

6.4 - Hasılat Paylaşımı Yöntemi

Yukarıda belirtilen varsayımlar doğrultusunda oluşturulan nakit akış tablolarından da görüleceği üzere, elde edilen nakit akımları %9,50 indirgeme oranı ile indirgenerek, gelecekteki risklerin, taşınmazların değerine olan etkisinin gözlenmesi amaçlanmıştır. Toplam hasılat bedeli 49.586.835 TL dir.

Taşınmazlarının bulunduğu ilçede ve bölgede yapılan incelemelerde, bölgede inşaat yapan kişilerle yapılan görüşmelerde hasılat paylaşım oranının %25 civarında olabileceği kanaati oluşmuştur.

Bu oran üzerinden elde edilen değer geliştirilmiş arsa değeri olduğu kabul edilmiş geliştirilmiş arsa değerinin % 75 inin bugünkü arsa değeri olduğu öngörülmüştür.

Nakit akışı tablosundan elde edilmiş Proje Hasılatının Bugünkü değeri üzerinden yapılan Hasılat Paylaşımı Yöntemi uygulaması aşağıdaki gibidir. Proje özelinde hasılat pay oranları arsa için %25, yüklenici için %75 olarak kabul edilmiştir. Bu kabul bölgede ve İstanbul genelinde yapılmış olan benzer nitelikteki projeler göz önünde bulundurularak belirlenmiştir.

Projenin Tamamlanması Durumundaki Toplam Değeri (TL)	49.586.835 .-TL
---	------------------------

HASILAT PAYLAŞIMI YÖNTEMİNE GÖRE ARSALARIN TOPLAM DEĞERİ	
Toplam Satış Hasılatı	49.586.835 .-TL
Hasılat Payı Oranı	25%
Geliştirilmiş Arsa Değeri (TL)	12.396.709 .-TL
Proje Geliştirilen Arsa (Bugünkü) Değeri (%75)	9.297.532 .-TL
Toplam Arsa Alanı	6.810,00 .-M²
Bugünkü Ortalama Arsa Birim Değeri (TL)	1.365,28 .-TL

6.5 - Verilerin Değerlendirilmesi

Değerlemeye konu olan 1 adet parselin toplam değeri iki farklı yöntem ile takdir edilmiş olup elde edilen değerler aşağıdaki gibidir.

- **Piyasa Değeri Yaklaşımı Yöntemine göre;**

1 ADET TAŞINMAZIN TOPLAM DEĞERİ (-TL)	8.716.800,00
1 ADET TAŞINMAZIN TOPLAM YUVARLATILMIŞ DEĞERİ (-TL)	8.715.000,00

- **Gelir indirgeme yaklaşımına göre;**

1 ADET TAŞINMAZIN TOPLAM DEĞERİ (-TL)	10.392.217,63
1 ADET TAŞINMAZIN TOPLAM YUVARLATILMIŞ DEĞERİ (-TL)	10.392.000,00

- **Hasılat Paylaşımı Yaklaşımına göre;**

1 ADET TAŞINMAZIN TOPLAM DEĞERİ (-TL)	9.297.531,56
1 ADET TAŞINMAZIN TOPLAM YUVARLATILMIŞ DEĞERİ (-TL)	9.298.000,00

Değerler arasında farklılık olduğu görülmektedir. Gelir yönteminde ve hasılat paylaşımı yöntemlerinde belirli ekonomik koşullar içerisinde tahmini rakamlar üzerinden bugünkü değere ulaşılmaktadır. Ekonomik koşulların her an değişebileceği ihtimali gözönünde bulundurularak ve emsal karşılaştırma yaklaşımı yönteminde ise arsa değerlerine ulaşırlırken elde edilen verilerin daha tutarlı ve daha az yanıltıcı olduğu kanaatine varılması nedeni ile sonuç bölümüne taşınmaz için piyasa değeri yaklaşımı yöntemi ile elde edilen değer yazılmasının daha uygun olduğu kanaatine varılmıştır.

6.5.1 - Müşterek veya Bölünmüş Kısımların Değerleme Analizi

Ana gayrimenkul üzerinde kat irtifakı/mülkiyeti kurulmamıştır. Bu nedenle parseller arsa değeri dikkate alınarak değer takdir edilmiştir.

6.5.2 - Hasılat Paylaşımı veya Kat Karşılığı Yöntemi ile Yapılacak Projelerde, Emsal Pay Oranları

Değerleme konusu taşınmazlar için düzenlenmiş herhangi bir hasılat paylaşımı veya kat karşılığı sözleşmesi tarafımıza ibraz edilmemiş olup, halihazırda projenin bu yönde yapılacağına dair bir bilgi bulunmamaktadır. Değerleme esnasında üçüncü yöntem olarak Hasılat Paylaşımı Yaklaşımı kullanılmış olup paylaşım oranlarına ilişkin kabuller ilgili değerlendirme yöntemi başlığının altında yer almaktadır.

6.5.3 - Gayrimenkul ve Buna Bağlı Hakların Hukuki Durumunun Analizi

Değerleme çalışması kapsamında yapılan incelemelerde, taşınmazın tamamı dikkate alındığında hukuki durumlarında risk oluşturabilecek herhangi bir kayda rastlanmamıştır.

Yasal Gereklere Yerine Getirilip Getirilmediği ve Mevzuat Uyarınca Alınması

6.5.4 - Gereken İzin ve Belgelerin Tam ve Eksiksiz Olarak Mevcut Olup Olmadığı Hakkında Görüş

Taşınmazın niteliği arsa olup, üzerinde mevzuat uyarınca izin alınmasını gerektirecek yapı bulunmamaktadır.

6.5.5 - Kira Değeri Analizi

Bölge genelinde yapılan piyasa araştırmalarında değerlendirmeye bu spesifik şartları haiz olup emsal tutulabilecek kiralık bir arsa bulunmamıştır.

Taşınmazların aylık m² kira değerlerinin tespitinde bu gibi özel durumlarda başvurulabilecek ve her durumda kıstas kabul edilebilecek olan Gelir Vergisi Kanunu'ndan yararlanılması yoluna gidilmiştir.

Bu yasanın 73. maddesi "Kiraya verilen mal ve hakların kira bedelleri emsal kira bedelinden düşük olamaz. Bedelsiz olarak başkalarının intifasına bırakılan mal ve hakların emsal kira bedeli, bu mal ve hakların kirası sayılır. Bina ve arazide emsal kira bedeli, yetkili özel mercilerce veya mahkemelerce takdir veya tespit edilmiş kirası, bu suretle takdir veya tespit edilmiş kira mevcut değilse Vergi Usul Kanunu'na göre belirlenen vergi değerinin % 5'idir." hükmünü taşımaktadır.

Bina ve arazilerin emsal kira hesaplanmasında dikkate alınacak vergi değeri ise Vergi Usul Kanunu'nda rayiç bedel; rayiç bedel de bir iktisadi kıymetin değerlendirme günündeki normal alım satım değeri olarak tanımlanmıştır. Buradan hareketle taşınmazların aylık m² kira değeri; "m² rayiç bedel x 0,05 ÷ 12 ay" formülünden hesaplanarak **bölüm 6.1.1.'de taşınmazların değer tablosunda** bilgi amaçlı sunulmuştur.

6.5.6 - Taşınmazın Sermaye Piyasası Mevzuatı Çerçevesinde Devrinde Bir Engel Olup/Olmadığı Hakkında Görüş

Rapora konu taşınmazın Takyidat Bilgileri ve Gayrimenkulün Hukuki Analizi, İmar Bilgileri ve Gayrimenkulün Hukuki Analizi, Taşınmazın Mevcut ve Yasal Durumuna İlişkin Görüş başlıklarında açıklanan incelemelerde aşağıdaki sonuçlara ulaşılmıştır.

İmar bilgilerinde yapılan incelemede; Sermaye Piyasası Mevzuatı kapsamında "arsa" olarak gayrimenkul yatırım ortaklığı portföyünde bulunmasında sakınca olmadığı kanaatine varılmıştır.

Mülkiyet bilgilerinde yapılan incelemede ise; Sermaye Piyasası Mevzuatı uyarınca devredilmesine engel bir husus olmadığı, gayrimenkul yatırım ortaklığı portföyünde bulunmasında sakınca olmadığı kanaatine varılmıştır.

6.6 - En Etkin ve Verimli Kullanım Analizi

Değerleme konusu taşınmaz için en etkin ve verimli kullanım şeklinin mevcut imar durumlarına göre yapılması olduğu kanaatine varılmıştır. Turizm + Ticaret + Kültür alanı imarlı olan parselde lüks nitelikte bir ofis & rezidans projesi veya otel projesi geliştirilmesinin uygun olacağı düşünülmektedir.

7 - SONUÇ

Rapor konusu taşınmazın değerinin belirlenmesi aşamasında; yerinde yapılan incelemesi, konumu, imar ve yapılaşma durumu, altyapı ve ulaşım olanakları, binanın ya da arsanın kullanım amacı, çevrede yapılan piyasa araştırmaları, günümüz gayrimenkul piyasası koşulları dikkate alınmıştır.

Bu bilgiler doğrultusunda; rapor konusu 1 adet parselin

17.12.2013 tarihli toplam değeri için ;

8.715.000 .-TL

(Sekiz Milyon Yedi Yüz On Beş Bin TürkLirası)

Katma Değer Vergisi dahil toplam değeri için;

10.283.700 .-TL

kıymet takdir edilmiştir.

TAŞINMAZIN DEĞERİ			
TL	USD	EURO	TL
(KDV HARIÇ)	(KDV HARIÇ)	(KDV HARIÇ)	(KDV DAHİL)
8.715.000	4.251.220	3.101.423	10.283.700

1 USD = 2,0500 .-TL

1 EURO = 2,8100 .-TL

Değerleme Uzmanı



Serdar ETİK

Lisans No: 402403

Sorumlu Değerleme Uzmanı



Berrin KURTULUŞ SEVER

Lisans No: 401732

- * Bu rapor inceleme yapıldığı tarihteki mevcut bulguları yansıtmaktadır.
- * Yazı ile belirtilen değere KDV (Katma Değer Vergisi) dahil değildir.
- * Vergi Kanunlarının Katma Deger Vergisine ilişkin muafiyet, istisna ve vergi oranına ilişkin özel hükümleri dikkate alınmamıştır.
- * Bu rapor, talep eden kurum dışında başka bir kurum ya da kişi tarafından kullanılamaz.