



---

**REYSAŞ GAYRİMENKUL YATIRIM ORTAKLIĞI A.Ş.**

---

**TUZLA İLÇESİ, TEPEÖREM MAHALLESİ,**

---

**4 PAFTA 1586 NOLU PARSEL`E AİT DEĞERLEME RAPORU**

---

**İSTANBUL / TUZLA**

---

*KASIM/2014*

---

*TS EN ISO 9001:2000*

---

*Certificate No: NİS 372-01*

---



## İÇİNDEKİLER

<b>BÖLÜM 1. SERTİFİKASYON VE ONAY</b>	<b>3</b>
<b>BÖLÜM 2. RAPOR, ŞİRKET VE MÜŞTERİ BİLGİLERİ</b>	<b>5</b>
2.1. RAPOR TARİHİ VE NUMARASI	5
2.2. RAPOR TÜRÜ	5
2.3. RAPORU HAZIRLAYANLAR	5
2.4. DEĞERLEME TARİHİ	5
2.5. MÜŞTERİ BİLGİLERİ VE DAYANAK SÖZLEŞMESİ	5
2.6. MÜŞTERİ TALEPLERİNİN KAPSAMI VE GETİRİLEN SINIRLAMALAR	5
2.7. ŞİRKET BİLGİLERİ	6
2.8. DEĞERLEME KONUSU GAYRİMENKULÜN ŞİRKETİMİZ TARAFINDAN DAHA ÖNCEKİ TARİHLERDE YAPILAN SON ÜÇ DEĞERLEMESİNE İLİŞKİN BİLGİLER	6
<b>BÖLÜM 3. DEĞER TANIMLARI – DEĞERLEME YÖNTEMLERİ</b>	<b>7</b>
3.1. DEĞER TANIMLARI	7
Piyasa Değeri (Pazar Değeri, Makul Değer)	7
3.2. DEĞERLEMEDE KULLANILAN YÖNTEMLER	8
<b>BÖLÜM 4. GENEL VE ÖZEL VERİLER - SEKTÖREL ANALİZ</b>	<b>11</b>
4.1. SOSYO EKONOMİK GÖSTERGELER	11
4.2. BÖLGESEL, MAHALLİ BİLGİLER – GAYRİMENKULÜN BULUNDUĞU BÖLGENİN ANALİZİ	14
<b>BÖLÜM 5. GAYRİMENKULÜN TANITIMI</b>	<b>19</b>
5.1. KONUM – ULAŞIM VE ÇEVRE ÖZELLİKLERİ ANALİZ	19
5.2. GAYRİMENKULÜN ULAŞIM BİLGİLERİ	20
5.3. MÜLKİYET ANALİZİ	21
<b>BÖLÜM 6. GAYRİMENKULÜN TEKNİK ANALİZİ</b>	<b>23</b>
6.1. İMAR DURUMU VE RUHSAT BİLGİLERİ	23
<b>BÖLÜM 7. GAYRİMENKULÜN YAPISAL VE İNŞAİ ÖZELLİKLERİ</b>	<b>24</b>
<b>BÖLÜM 8. GAYRİMENKUL HAKKINDAKİ ANALİZLER</b>	<b>25</b>
8.1. GAYRİMENKULÜN OLUMLU ÖZELLİKLERİ	25
8.2. GAYRİMENKULÜN OLUMSUZ ÖZELLİKLERİ	25
8.3. EN ETKİN VE VERİMLİ KULLANIM ANALİZİ	25
<b>BÖLÜM 9. EMSALLER</b>	<b>26</b>
<b>BÖLÜM 10. ANALİZ SONUÇLARININ DEĞERLENDİRİLMESİ</b>	<b>27</b>
<b>BÖLÜM 11. SONUÇ</b>	<b>28</b>
<b>BÖLÜM 12. FOTOĞRAFLAR – EKLER</b>	<b>29</b>
<b>BÖLÜM 13. SERTİFİKALAR</b>	<b>32</b>

## YÖNETİCİ ÖZETİ

<b>RAPORU TALEP EDEN</b>	REYSAŞ GAYRİMENKUL YATIRIM ORTAKLIĞI A.Ş.	
<b>RAPORU HAZIRLAYAN</b>	A POZİTİF GAYRİMENKUL DEĞERLEME A.Ş.	
<b>TALEP TARİH / NO</b>	04.11.2014/ 2014-SPK018	
<b>SAHA TESPİT TARİHİ</b>	04.11.2014	
<b>RAPOR TARİHİ</b>	04.11.2014	
<b>DEĞERLEMESİ YAPILAN GAYRİMENKUL</b>	İstanbul İli, Tuzla İlçesi, Tepeören Mahallesi, 4 pafta, 1586 parsel üzerindeki "Tarla" vasıflı taşınmazdır.	
<b>ADRES</b>	İstanbul İli, Tuzla İlçesi, Tepeören Mahallesi, Eski Ankara Asfaltı Caddesi, 1586 nolu parsel Tuzla/İstanbul	
<b>TAPU KAYIT BİLGİLERİ</b>	İstanbul İli, Tuzla İlçesi, Tepeören Mah, 4 pafta, 1586 numaralı parsel, "Amcor Flexibles İstanbul Ambalaj Sanayi ve Ticaret A.Ş." adına kayıtlıdır.	
<b>İMAR DURUMU</b>	Değerleme konusu mülk, 19.03.2013 Tasdik Tarihli 1/1000 ölçekli Orhanlı Sanayi Bölgesi Uygulama İmar Planında, Kısmen yol, Kısmen Park ve kısmen Sanayi alanında kalmaktadır.	
<b>DEĞERLEMESİ YAPILAN GAYRİMENKULÜN ARSA ALANI</b>	60.022,36 m <sup>2</sup>	
<b>DEĞERLEMESİ YAPILAN TOPLAM BRÜT KAPALI ALAN</b>	Değerlemede parsel üzerinde yer alan yapılar dikkate alınmamış olup, harita üzerinden yapılan ölçüme göre yaklaşık, 3.800 m <sup>2</sup> yapı yer almaktadır.	
<b>EN İYİ VE VERİMLİ KULLANIM ANALİZİ</b>	Taşınmazın en iyi ve verimli kullanımı, mevcut imar durumuna göre "Sanayi" alanı olarak kullanımıdır.	
<b>GAYRİMENKULÜN DEĞERİ</b>	<b>51.000.000 TL*</b> <b>(Ellibirmilyontürklirası)</b> <b>(22.894.595 \$– 18.294.651 €)**</b>	
<b>Değerleme Uzmanları</b>	F.Esra PINARBAŞI	Sorumlu Değerleme Uzmanı- 400236
	Ahmet PINARBAŞI	Sorumlu Değerleme Uzmanı- 400240

## BÖLÜM 1. SERTİFİKASYON VE ONAY

---

- Rapor edilen analiz, fikir ve sonuçlar yalnızca varsayımlar ve sınırlayıcı koşullar tarafından kısıtlanmış olup, kişisel, tarafsız ve ön yargısız profesyonel analiz, fikir ve sonuçlardan oluşmaktadır.
- Bu raporun konusunu oluşturan taşınmazlar ve bu taşınmazların tarafları ile bir ilgim ve ilişğim yoktur.
- Bu raporun konusunu oluşturan taşınmazlar veya ilgili taraflarla ilgili herhangi bir önyargım yoktur.
- Bu rapor inceleme yapıldığı tarihteki mevcut verileri yansıtmaktadır. Anlaşmazlık halinde A POZİTİF Gayrimenkul Değerleme A.Ş.'deki kayıtları esastır.
- Bilgi ve belgeler raporda kamu kurumlarından elde edilebildiği kadarı ile yer almaktadır. Bilgiler alınan belgelere göre değerlendirilmiş ve yorumlanmıştır.
- Mülk ile ilgili edinilen bilgilerde hiçbir bilgide değişiklik yapılmamıştır. Mülkiyet ve resmi tanımlar ile ilgili bilgilerin alındığı makamlar genel olarak güvenilir kabul edilerek, alınan bilgilerin doğru oldukları varsayımına göre rapor düzenlenmiştir.
- Değerleme çalışması, değerlendirme konusu varlıklarda herhangi bir takyidat ve/veya hukuki sorun olmadığı; bu tür bir sorun varsa dahi bu sorunların çözüleceği varsayımı ile yapılmıştır. Bu nedenle değerlendirme hesap analizi aşamasında bu tip hukuki problemler göz ardı edilerek gayrimenkule kıymet takdiri yapılmıştır.
- Bu rapordaki hiçbir yorum-söz konusu konular raporun devamında tartışılrsa dahi- hukuki konuları, özel araştırma ve uzmanlık gerektiren konuları ve sıradan değerlendirme çalışmasının bilgisinin ötesinde olacak konuları açıklamak niyetiyle yapılmamıştır.
- Raporda belirtilen değer ve verilen bilgiler bu raporun hazırlandığı tarihteki durumunu ve değerini ifade eder. Değerleme uzmanı bu değere etki edecek ve bu tarihten sonra oluşacak ekonomik, sosyolojik, psikolojik ve/veya fiziki hiçbir değişiklikten sorumlu tutulamaz.
- Kullanılan harita, şekil ve çizimler sadece görsel amaçlıdır, rapordaki konuların kavranmasına görsel bir katkısı olması amacıyla kullanılmıştır, başka hiçbir amaçla güvenilir referans olarak kullanılmamalıdır.

- Firmamız taşınmaz değerlemesi konusunda uzmanlaşmış ve taşınmaz değerlemesi hizmeti veren bir firma olup, yer altı zenginlikleri, zemin etüdü, çevre kirliliği konuları, zemin sağlamlığı, jeolojik analizler, depremsellik ve deprem hasarı, çevresel zararlı maddelerin tespiti ve çevre jeofiziği konuları değerlendirme çalışmasını sürdüren elemanlarımızın uzmanlık alanları dışındadır. Bu konular aksi belirtilmedikçe gayrimenkul değerlendirme raporunun konusu olmadığı gibi bu konular ile ilgili hiçbir sorumluluk kabul edilemez, müşteri istiyorsa bu konuları incelemek için konu hakkında yetkili ve yeterli bir uzman çalıştırabilir.
- Bu rapor ve içeriğindeki analiz, kanaatler ve sonuçlar **Uluslararası Değerleme Standartları** kriterlerine uygun olarak hazırlanmıştır.
- **Bu rapor Sermaye Piyasası Kurulu (SPK) mevzuatı çerçevesindeki işlemlerde kullanılabilir.**
- Bu rapora konu olan taşınmazlar aşağıda bilgileri verilen elemanlar tarafından incelenmiştir.

SORUMLU DEĞERLEME UZMANI	SORUMLU DEĞERLEME UZMANI
F.Esra PINARBAŞI Sorumlu Değerleme Uzmanı 400236	Ahmet PINARBAŞI Sorumlu Değerleme Uzmanı 400240

## **BÖLÜM 2. RAPOR, ŞİRKET VE MÜŞTERİ BİLGİLERİ**

---

### **2.1. RAPOR TARİHİ VE NUMARASI**

Bu rapor, REYSAŞ GAYRİMENKUL YATIRIM ORTAKLIĞI A.Ş.'NİN 04.11.2014 tarihli talebine istinaden, şirketimiz tarafından 04.11.2014 tarihli, 2014-SPK018 numaralı rapor olarak tanzim edilmiştir.

### **2.2. RAPOR TÜRÜ**

Bu rapor, İstanbul ili, Tuzla İlçesi, Tepeören Mahallesi, 4 pafta 1586 numaralı parselde konumlu mülkiyeti "AMCOR FLEXIBLES İSTANBUL AMBALAJ SANAYİ VE TİCARET ANONİM ŞİRKETİ" adına kayıtlı parselde ait 04.11.2014 tarihli piyasa değerinin Türk Lirası cinsinden belirlenmesi amacıyla hazırlanan değerlendirme raporudur.

### **2.3. RAPORU HAZIRLAYANLAR**

Bu değerlendirme raporu; gayrimenkul mahallinde yapılan inceleme sonucunda ilgili kişi – kurum – kuruluşlardan elde edilen bilgilerden faydalanılarak hazırlanmıştır. Bu rapor, gayrimenkul değerlendirme uzmanı F.Esra PINARBAŞI tarafından hazırlanmış, sorumlu değerlendirme uzmanı Ahmet PINARBAŞI tarafından onaylanmıştır.

### **2.4. DEĞERLEME TARİHİ**

Bu değerlendirme raporu için, şirketimizin değerlendirme uzmanları 04.04.2014 tarihinde çalışmalara başlamış ve 04.04.2014 tarihine kadar raporu hazırlamışlardır. Bu sürede gayrimenkul mahallinde ve ilgili resmi dairelerde incelemeler ve ofis çalışması yapılmıştır.

### **2.5. MÜŞTERİ BİLGİLERİ VE DAYANAK SÖZLEŞMESİ**

Bu değerlendirme raporu, REYSAŞ GAYRİMENKUL YATIRIM ORTAKLIĞI A.Ş.'NİN 04.11.2014 tarihli talebine istinaden hazırlanmıştır.

### **2.6. MÜŞTERİ TALEPLERİNİN KAPSAMI VE GETİRİLEN SINIRLAMALAR**

Değerleme çalışması sırasında herhangi bir sınırlama ile karşılaşılmamıştır.

## 2.7. ŞİRKET BİLGİLERİ

Şirketimiz, 12.05.2005 tarih 6302 sayılı Ticaret Sicil Gazetesinde yayınlanan Şirket Ana Sözleşmesine göre, gayrimenkul (taşınmaz) değerlemesi olarak tanımlanan iş ve hizmetleri vermek amacıyla kurulmuş olup, 06.08.2008 tarih 7121 sayılı Ticaret Sicil Gazetesinde yayınlanan Şirket Tadilat Sözleşmesine göre ödenmiş sermayesi 220.000 Türk Lirası'dır.

## 2.8. DEĞERLEME KONUSU GAYRİMENKULÜN ŞİRKETİMİZ TARAFINDAN DAHA ÖNCEKİ TARİHLERDE YAPILAN SON ÜÇ DEĞERLEMESİNE İLİŞKİN BİLGİLER

Şirketimiz tarafından daha önceki tarihlerde söz konusu gayrimenkule ilişkin değerlendirme çalışması yapılmamıştır.

	RAPOR - 1	RAPOR -2	RAPOR - 3
<b>RAPOR TARİHİ</b>			
<b>RAPOR NUMARASI</b>			
<b>GAYRİMENKULÜN TOPLAM DEĞERİ (TL)</b>			
<b>RAPORU HAZIRLAYANLAR</b>			

### BÖLÜM 3. DEĞER TANIMLARI – DEĞERLEME YÖNTEMLERİ <sup>1</sup>

---

Bir gayrimenkul projesinin veya gayrimenkule bağlı hak ve faydaların belli bir tarihteki değerinin belirlenmesi amacı ile yapılan çalışmaya “değerleme”, bu çalışmanın sonucunda tespit edilen kanaate ilişkin rakama ise “değer” denir.

Değer kavramı, satın alınmak üzere sunulan bir mal veya hizmetin alıcıları ve satıcıları tarafından sonuçlandırılması muhtemel fiyat anlamına gelmektedir. Değer, mal veya hizmet için alıcılar veya satıcıların üzerinde uzlaşmaya varacakları varsayımsal veya hayali fiyatı temsil etmektedir. Bu nedenle, değer bir gerçeklik değil, belirli bir zaman zarfında satın alınmak üzere sunulan bir mal veya hizmet için ödenmesi olası bir fiyatın takdiridir.

Fiyat, bir malın, hizmetin veya emtianın değiş tokuşuna ilişkin bir kavramdır. Fiyat, bir mal için istenen, teklif edilen veya ödenen meblağdır. Değiş tokuş işlemi gerçekleştirildikten sonra ise, ister açıklansın ister açıklanmasın fiyat artık tarihsel bir gerçek niteliğine kavuşacaktır. Ödenen fiyat, arz ile talebin kesiştiği noktayı temsil eder.

#### 3.1. DEĞER TANIMLARI

##### **Piyasa Değeri (Pazar Değeri, Makul Değer)**

Bir gayrimenkulün belirli bir tarihte alıcı ve satıcı arasında el değiştirmesi durumunda;

- Alıcının tam olarak bilgilendirildiği ve satıcı ile beraber hareket ettiği ve istekli olduğu varsayılan bir ortamda,
- Herhangi bir kısıtlayıcı etki ve baskı olmaksızın,
- Alıcı ve satıcının gayrimenkulle ilgili bütün olumlu-olumsuz şartlardan haberdar olduğu,
- Değerleme konusu mülkün pazarda makul bir zaman diliminde (takriben 6-12 Ay) pazarda kalacağı,
- Gayrimenkulün satışı için yeterli derecede pazarlama yapılacağı ve makul bir süre tanınacağı,
- Ödeme nakit veya benzeri araçlarla peşin olarak yapılacağı varsayılarak yapılan ve bu bilgiler doğrultusunda, mülkün satılabileceği en yüksek peşin satış bedeli ile ilgili oluşturulan kanaat değere “Piyasa Değeri” denir.

---

<sup>1</sup> IVSC, Uluslararası Değerleme Standartları



### **Düzenli Likidasyon Değeri**

Alıcı ve satıcı arasında görüşmeler ve pazarlıklar sonucunda, gayrimenkuller için belirlenen, takribi 3-6 ay aralığı içindeki en olası nakit satış değeridir. Düzenli likidasyonda, pazarlıklar sonucunda varlıkların her biri için en iyi değer alınmasına çalışılmaktadır. Eğer belirtilen zaman aralığı içinde, taraflar arasındaki görüşmeler sonucunda fiyat konusunda anlaşmaya varılamazsa, varlıkların açık arttırmayla satılması önerilir.

### **Zorunlu Likidasyon Değeri (Tasfiye Değeri)**

Halka açık düzenlenen bir açık arttırmada, ekonomik trendler ve zorunlu satış koşulları göz önünde bulundurularak, gayrimenkul için belirlenen en olası nakit değerdir. Zorunlu likiditede, varlıkların olabildiğince çabuk satılması amaçlanır. Bu nedenle gerekli indirimler yapılan gayrimenkullerin satışı için kabul edilen zaman aralığı genellikle 3 aydan azdır.

### **Faal İşletme Değeri**

İşletmenin bir bütün olarak değeridir. Kavram, faal bir işletmenin bütününe katkıda bulunan bütünü oluşturan parçalarına pay ve istihkak ayırarak bir faaliyetini sürdüren işletmenin değerlemesinin yapılmasını içerir, ancak parçalardan hiçbiri Pazar Değeri için esas teşkil etmez. Kullanılan tesisler, işletmenin kendi tesisleriyse bunlar da işletmeye kattıkları değer esas alınarak faaliyetini sürdüren işletme değerinin bir parçasını oluştururlar. Bu kavram, süregelen bir işletmenin değerlemesini de içerir. Kavram, faal bir işletmenin bütününe katkıda bulunan bütünü oluşturan parçalarına pay ve istihkak ayırarak bir faaliyetini sürdüren işletmenin değerlemesinin yapılmasını içerir, ancak parçalardan hiçbiri Pazar Değeri için esas teşkil etmez.

## **3.2. DEĞERLEMEDE KULLANILAN YÖNTEMLER**

Uluslararası kabul görmüş kavramlar içerisinde dört farklı değerlendirme yöntemi bulunmaktadır. Bu yöntemler “Emsal Karşılaştırma Yaklaşımı”, “Gelirlerin İndirgenmesi Yaklaşımı”, “Maliyet Yaklaşımı” ve “Geliştirme Yaklaşımı”dır.

### **3.2.1. Emsal Karşılaştırma Yaklaşımı**

Bu yaklaşımda; değerlemesi yapılacak gayrimenkule benzer nitelikteki gayrimenkullerin fiyatları kullanılmaktadır. Karşılaştırma yapılan gayrimenkuller satış/kiralama fiyatı ve bunun tarihi, konumu, büyüklüğü, kullanım ve fiziki durumu gibi ilgili verileri dikkate alınarak karşılaştırılır. Bu çalışmada amaç, piyasada gerçekleştirilen benzer mülklerin fiyatları ile karşılaştırmaya dayalı bir işlemle değer takdiri yapmaktır. Benzer nitelikteki mülklere istenen ve verilen teklifler de dikkate alınır.

#### **4.1.1. Gelirin İndirgenmesi Yaklaşımı**

Gelir indirgenmesinde, değerlendirme konusu mülkten elde edilecek net işletme gelirini belirlemek için, mukayeseli gelir ve harcama verileri kullanılır. İndirgeme, tek bir yılın gelirine tek bir oran (genel indirgeme oranı veya tüm risklere ilişkin getiri oranı) uygulanarak veya bir getiri veya yatırım getirisi ölçümleri verilerini yansıtan belirli bir iskonto oranının, belirli bir zaman dilimi içerisindeki bir dizi gelirlere uygulanmasıyla yapılır. Gelirlerin indirgenmesi yaklaşımına göre bu Direkt Kapitalizasyon ve Gelirlerin Kapitalizasyonu diyebileceğimiz bu iki yöntem temelde mülkün getirdiği gelirlerin öngörülmesi ve kabullerle gelecek yıllarda elde edeceği gelirlerin günümüze getirilmesi temeline kuruludur.

##### **Direkt Kapitalizasyon**

Gayrimenkulün tek bir yıl için üreteceği potansiyel net gelirin, güncel gayrimenkul piyasası koşullarına göre oluşan bir kapitalizasyon oranına bölünerek, gayrimenkul değerinin hesaplanmasıdır.

##### **Gelir Kapitalizasyonu (Getiri Kapitalizasyonu)**

Gayrimenkulün makul sayıda oluşan bir dönem boyunca kiralanması veya işletilmesi ile gelecekte elde edilebilecek olan potansiyel net gelirlerinin hesaplanması. Bu teknik özellikle kira getirisi olan gayrimenkullerde mülkün yıllık elde ettiği net işletme gelirleri hesaplanarak mülkün değerine ulaşmak için kullanılır. Bu çalışmalarda mülklerin kira kontratları incelenerek kontratların yarattığı olası dönem gelirleri hesaplanır. Getiri kapitalizasyonu işlemi belli bir dönem sonuna kadar hesaplanan bu gelirlere olası giderlerin düşülerek güncel ekonomik koşullara uygun ve kabul edilebilir belirli bir oran kullanımıyla değerlendirme tarihine indirgenmesi ve bu yöntemle değer takdirinin yapılması işlemidir.

#### **4.1.2. Maliyet Yaklaşımı**

Bu teknikte gayrimenkulün değerinin, arazi ve binalar olmak üzere iki farklı fiziksel olgudan meydana geldiği kabul edilir. Maliyet yaklaşımında, bir mülk yeniden inşa edilmesi durumunda veya yerine konacak inşaatın maliyeti ile değerlendirilir. Yeniden inşa maliyeti girişimcilik karı da dâhil olmak üzere tahmin edilerek hesaplanır. Yöntemde, gayrimenkulün kalan bir ekonomik ömre sahip olduğu kabul edilmektedir. Bu nedenle gayrimenkulün değerinin fiziki yıpranmadan, fonksiyonel ve ekonomik açıdan demode olmasından dolayı zamanla azalacağı düşüncesi ile yeniden inşa maliyeti değerinden yıpranma payı düşülür. Bir başka deyişle, mevcut bir gayrimenkulün bina değerinin, hiçbir zaman yeniden inşa etme maliyetinden fazla olamayacağı

kabul edilir. Bulunan bu değere gayrimenkulün arsa değerinin eklenmesi sureti ile değer takdiri yapılır.

Çalışmalarda gayrimenkulün bina maliyet değerleri, Bayındırlık Bakanlığı Yapı Birim Maliyetleri, binaların teknik özellikleri, binalarda kullanılan malzemeler, piyasada aynı özelliklerde inşa edilen binaların inşaat maliyetleri, müteahhit firmalarla yapılan görüşmeler ve geçmiş tecrübelerimize dayanarak hesaplanan maliyetler göz önünde bulundurularak değerlendirilir.

Binalardaki yıpranma payı, Resmi Gazete’de yayınlanan yıllara göre bina aşınma paylarını gösteren cetvel ile binanın gözle görülür fiziki durumu dikkate alınarak hesaplanmıştır.

#### **4.1.3. Geliştirme Modeli ile Değerleme Çalışmaları**

Bu yaklaşımda gayrimenkule teklif edilen bir veya birden fazla geliştirme projesi modeli uygulanabilir. Bu çalışmada planlanan bir proje ve/veya arsa üzerinde geliştirilebilecek projeler varsayımlarla modellenir. Bu modelleme yasal olarak mümkün, finansal olarak olanaklı, ekonomik olarak azami düzeyde verimli olmalıdır. Bu çalışmalarda projenin girişimci yönünden incelenmesi yapılır. Çalışma kapsamında proje konusu ürünün yer aldığı sektörün mevcut durumu ve geleceğe yönelik beklentilerin incelenmesi ve değerlendirilmesi söz konusudur.

Projenin yapılması durumunda yapılacak harcamalar tahmin edilerek firmanın pazarlama politikaları ve genel fizibilite prensipleri dikkate alınarak toplam getiri ve harcamalarla ilgili bir gelir-gider tahmini yapılır. Geliştirilmesi durumunda sektörün genel durumu, benzer projelerin istatistiksel rakamları ve mevcut ekonomik koşullar ve beklentiler çevresinde proje ile ilgili varsayımlarda bulunulur. Bu çalışmalar neticesinde projenin performans tahmini yapılarak projenin gelirlerin indirgenmesi yöntemi ile net bugünkü değer hesabı yapılır. Özellikle ülkemizdeki gayrimenkullerin imar durumlarının çok farklılık göstermesi ve bu nedenle emsal karşılaştırmanın her zaman mümkün olmaması söz konusudur. Geliştirme modellemesi ile sayesinde mülkün geliştirilmiş proje değerinin hesaplanması ve bu değerden güncel mülk değerine ulaşılması mümkündür.

## BÖLÜM 4. GENEL VE ÖZEL VERİLER - SEKTÖREL ANALİZ

### 4.1. SOSYO EKONOMİK GÖSTERGELER

#### 4.1.4. DEMOGRAFİK VERİLER <sup>2</sup>

Yerleşim yeri nüfusları, 2007 yılında kurulan ve İçişleri Bakanlığı Nüfus ve Vatandaşlık İşleri Genel Müdürlüğü (NVİGM) tarafından güncellenen Adrese Dayalı Nüfus Kayıt Sistemi (ADNKS)'nden alınan nüfusla birlikte, kurumsal yerlerde kalan nüfus dikkate alınarak hesaplanmaktadır. Kurumsal yerlerde (kışla, cezaevi, huzurevi, üniversite öğrenci yurtları vb.) kalanlar uluslararası tanım gereği ikamet adreslerinin bulunduğu yerleşim yeri nüfusuna değil, kurumsal yerlerin bulunduğu yerleşim yeri nüfusuna dâhil edilmişlerdir. Ayrıca il, ilçe, belediye, köy ve mahallelere göre nüfuslar belirlenirken; NVİGM tarafından, ilgili mevzuat ve idari kayıtlar uyarınca Ulusal Adres Veri Tabanı'nda yerleşim yerlerine yönelik olarak yapılan idari bağlılık, tüzel kişilik ve isim değişiklikleri dikkate alınmıştır.

31 Aralık 201 tarihi itibarıyla Türkiye nüfusu 76.667.864 kişidir. Yıllık nüfus artış hızı ise 2012 yılında binde 12 iken, 2013 yılında binde 13,7'ye yükselmiş, il ve ilçe merkezlerinde yaşayanların oranı yüzde 91,3'e ulaşmıştır. Bu durumda büyükşehir sayısının artması, belde ve köylerin mahalle olması önemli rol oynamıştır. İl ve ilçe merkezlerinde ikamet edenlerin oranı 2012 yılında yüzde 77,3'dür. İstanbul'da ikamet eden nüfus bir önceki yıla göre yüzde 2,2 artmıştır. Türkiye nüfusunun yüzde 18,5'inin ikamet ettiği İstanbul, 14 milyon 160 bin 467 kişi ile en çok nüfusa sahip olan il olup, onu yüzde 6,6 ile (5 milyon 45 bin 83 kişi) Ankara, yüzde 5,3 ile (4 milyon 61 bin 74 kişi) İzmir, yüzde 3,6 ile (2 milyon 740 bin 970 kişi) Bursa ve yüzde 2,8 ile (2 milyon 158 bin 265 kişi) Antalya takip etmektedir. Bayburt ise 75 bin 620 kişi ile en az nüfusa sahip il olmuştur.

Nüfus yoğunluğu olarak ifade edilen 'bir kilometrekareye düşen kişi sayısı', Türkiye genelinde 2012 yılına göre 2 kişi artarak 100 kişiye ulaşmıştır. İstanbul, kilometrekareye düşen 2 bin 725 kişi ile nüfus yoğunluğunun en yüksek olduğu ildir. Onu 464 kişi ile Kocaeli, 338 kişi ile İzmir, 270 kişi ile Gaziantep ve 263 kişi ile Bursa illeri takip ettiği görülmüştür.. Nüfus yoğunluğu en az olan il ise kilometrekareye düşen 11 kişi ile Tunceli dir.

Yüzölçümü bakımından ilk sırada yer alan Konya'nın nüfus yoğunluğu 53, en küçük yüzölçümüne sahip Yalova'nın nüfus yoğunluğu ise 260 olduğu görülmüştür.

Türkiye'de 2012 yılında 30,1 olan ortalama yaş, 2013 yılında önceki yıla göre artış göstererek 30,4'e ulaşmıştır. Ortalama yaş erkeklerde 29,8 iken, kadınlarda 31 olarak gerçekleşmiştir.. Ortalama yaşı en

yüksek iller Sinop (38,2), Balıkesir (37,7) ve Edirne (37,6) olarak, en düşük iller ise Şırnak (18,7), Şanlıurfa (19) ve Ağrı (19,7) olarak sıralanmıştır.

### 2013 yılı Nüfus Piramidi

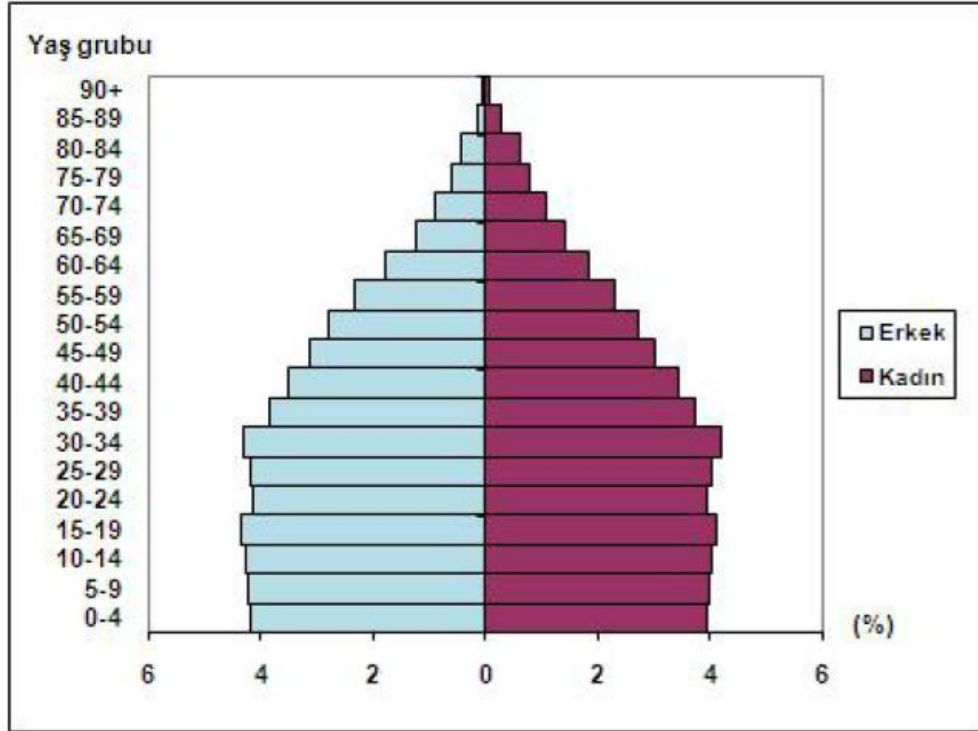

<sup>2</sup> T.C. Başbakanlık Türkiye İstatistik Kurumu, Adrese Dayalı Nüfus Kayıt Sistemi Nüfus Sayımı Sonuçları-2012,

#### 4.1.1. EKONOMİK VERİLER

Dünya ekonomisinde kriz sonrası alınan önlemler ile başlayan toparlanma yavaşlamaya başlamıştır. ABD’de ilk çeyrek büyümesi zayıflarken, iktisadi faaliyetlerdeki yavaşlama ikinci çeyrekte de sürmektedir. AB’de ise Euro bölgesinde göreceli bir toparlanma yaşanmakla birlikte büyüme dengeli ve istikrarlı değildir. Yunanistan borç sorunu Euro bölgesindeki riskleri arttırmakta, beklentileri bozmaktadır. Japonya ise ilk çeyrekte yaşadığı deprem felaketi nedeniyle tekrar resesyona girmiştir. Gelişen ülkeler ise enflasyon ve ekonomideki aşınma riskleri nedeniyle ekonomilerini soğutma önlemleri almaktadır. OECD öncü göstergeleri de dünya genelinde toparlanmada bir yavaşlama olduğunu göstermektedir.

2011 yılının ilk çeyrek döneminde dünya ekonomisinde büyüme yavaşlamaktadır. Kriz sonrası 2010 yılında hızlı bir büyüme gösteren dünya ekonomisinde yeni yılın ilk çeyrek döneminde bir yavaşlama

ortaya çıkmaktadır. Özellikle ABD’de iktisadi faaliyetlerde büyüme hızı düşmektedir. Japonya’da ise deprem nedeni ile ekonomi yeniden resesyona girmiştir. Euro bölgesinde ise borç sorunları sıkıntı yaratmaya devam etmektedir. Çin ve diğer gelişen ülkeler ise aşırı ısınan ekonomilerini soğutmaya yönelik önlemler almaktadır.

2012 yılının dördüncü çeyrek döneminde küresel ekonomide yavaşlama sürmüştür. Hem gelişmiş ülkeler hem de gelişen ülkelerin büyümeleri yavaşlamıştır.. Genele yayılan bu yavaşlama yılın son çeyreğinde de etkili olmuştur. Küresel ölçekte yaşanan büyümedeki bu yavaşlama karşısında parasal genişleme politikalarının sürdürülüyor olması ABD 'de toparlanma beklentileri ve Çin' de yeni yönetimin ekonomiyi canlandırma girişimleri sürmektedir.

Uluslararası Para Fonu (IMF) ,Dünya ekonomisinin 2013 yılının ikinci yarısında girdiği büyüme sürecinin 2014-15 yıllarında da devam edeceğini vurgulayarak, büyüme oranını bu yıllar için sırasıyla yüzde 3,7 ve yüzde 3,9 olarak tahmin edildiği raporda, gelişmiş ülkelerde iç talepte belirli bir artış kaydedilmiş olmasına karşın büyümenin henüz potansiyel düzeye ulaşamadığı belirtilmektedir. IMF kalkınmakta olan ülkeler ve gelişmekte olan piyasalar için büyüme oranını 2014 yılı için yüzde 5,1, 2015 yılı için ise yüzde 5,4 olarak öngörmektedir.

## **TÜRKİYE EKONOMİSİ**

Türkiye ekonomisi 2012 yılının dördüncü çeyrek döneminde 1.4 büyüme göstermiştir. İlk üç çeyrek dönemin altında kalmıştır.Yıl geneli olarak büyüme yüzde 2.2 olmuştur.Büyümede yavaşlama her sektörde hissedilmiştir.Ekonomide iç tüketim ve yatırımlar durağanlaşırken ihracat artışına dayalı büyüme gerçekleşmiştir.2013 yılında büyüme performansında göreceli bir toparlanma performansı beklenmektedir. IMF, Türkiye’nin 2013 yılında %3,8 oranında büyüyeceğini tahmin etmektedir.

Türkiye ekonomisi 2013’ün ilk çeyreğinde %3, ikinci çeyreğinde %4,5, üçüncü çeyreğinde %4,4 oranında büyümüştür. Türkiye ekonomisi, 2013 yılının ilk dokuz ayında %4,0 oranında büyüme kaydetmiştir.

## 4.2. BÖLGESEL, MAHALLİ BİLGİLER – GAYRİMENKULÜN BULUNDUĞU BÖLGENİN ANALİZİ

### 4.2.1. İSTANBUL İLİ

Türkiye'nin yedi coğrafi bölgesinden biri olan ve Balkan Yarımadası ile Anadolu arasında bir geçiş oluşturan Marmara Bölgesi'nde yer alan İstanbul; Avrupa ve Asya kıtalarının birbirine bağlandığı noktada yer almaktadır.

Coğrafi konum olarak, 28° 01' ve 29° 55' doğu boylamları ile 41° 33' ve 40° 28' kuzey enlemleri arasında bulunan İstanbul il'i; 5.400 km<sup>2</sup>'lik yüzölçümüyle 769.604 km<sup>2</sup>'lik Türkiye topraklarının %0,7'sini kaplamaktadır.

İl'i kuzeyde Karadeniz, doğuda Kocaeli Sıradağları'nın yüksek tepeleri, güneyde Marmara Denizi ve batıda ise Ergene Havzası'nın su ayırım çizgisi sınırlarken, komşu iller de Kocaeli ve Tekirdağ olmaktadır. İstanbul Boğazı, Karadeniz'i Marmara Denizi ile birleştirirken; Asya Kıtası ile Avrupa Kıtası'nı da birbirinden ayırmakta ve aynı zamanda İstanbul kentini de ikiye bölmektedir. Ancak İstanbul sahip olduğu köprülerle kıtaları ve şehrin her iki yakasını bağlamaktadır.



Bugün 37 ilin toplamı büyüklüğünde bir nüfusa sahip olan İstanbul, ülkenin sosyoekonomik anlamdaki merkezi ve Dünya'ya açılan kapısı konumundadır.

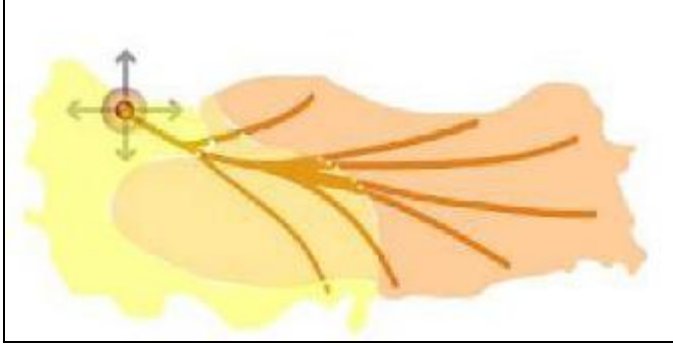

Şekil 3. İstanbul'un Türkiye içindeki çekim gücü

1/100.000 İstanbul Çevre Düzeni Planı'nda, İstanbul'a küresel platformda rekabet üstünlüğü sağlamak üzere; mevcut sektörel yapısının ağırlıklı olarak bilgi ve teknolojiye dayalı üst düzey hizmetler, finans ve bilişim sektörlerine dönüşmesi hedeflenmektedir. Bu doğrultuda, 2000 yılı itibarıyla, %32'si sanayi, %60'ı hizmet ve %8'i tarım olan istihdam yapısının, **2023'e kadar %70 hizmet, %25 sanayi ve %5 tarım olması; uzun vadede ise bu değerlerin sırasıyla %75, %20 ve %5 olması** öngörülmüştür.



- **GSYİH:**İstanbul, Türkiye'nin toplam GSYİH'sına %22 düzeyinde olmak üzere en büyük katkıyı yapan il konumundadır.
- **İstihdam ve İşsizlik:** Türkiye'deki işsizlerin %30'unun Marmara Bölgesi'nde, bunun da %67'sinin İstanbul'da bulunmaktadır.
- **Sektörel Dağılım:** İstanbul'da iş gücünün %32'si sanayi sektöründe, %60'ı hizmet sektöründe, %8'i de tarım sektöründe çalışmaktadır. Ücretli çalışanların toplam çalışanlara oranı %79,95 ile ülke ve bölge ortalamasının üzerindedir.

İstanbul'da her iki yakada birer tane olmak üzere toplam 2 tane havaalanı bulunmaktadır. Anadolu Yakasında Sabiha Gökçen Hava Limanı daha çok iç hat ve charter seferleri ile faaliyettedir.



Yeşilköy’de bulunan ve en çok kullanılan havaalanı ise Atatürk Havalimanıdır. İstanbul Uluslararası Atatürk Havalimanı, şehir merkezine 20 km mesafededir.

Türkiye topraklarının % 9,7’sini kaplayan İstanbul, nüfus varlığı açısından ülkenin en önemli ili durumundadır. 2013 yılı Adrese Dayalı Nüfus Kayıt Sistemi Nüfus Sayımı sonuçlarına göre, İstanbul’un toplam nüfusu 14.160.467 olarak belirlenmiştir. “Büyükşehir Belediyesi Sınırları İçerisinde İlçe Kurulması ve Bazı Kanunlarda Değişiklik Yapılması Hakkındaki Kanun” çerçevesinde İstanbul’un toplam ilçe sayısı 39 olurken, ilk kademe belediyeleri de tamamen kaldırılmıştır.

Yıllar	1970	1980	1990	1997	2012	2013
<b>İstanbul Nüfusu</b>	1.687.822	2.773.000	6.629.500	8.506.026	13.854.740	14.160,467

Ekonomik yönden İstanbul, Türkiye’nin en gelişmiş kentlerinden biridir. Turizm, sanayi ve ticaret ekonomisinin en önemli kaynaklarıdır. Sanayi kuruluşlarının büyük çoğunluğu il dışına taşınmasına karşın, kent imalat sanayi yönünden önemini korumaktadır. İstanbul sanayinde asıl gelişme Cumhuriyetten sonra başlamıştır. 1950’lerden sonra hızlanan sermaye birikimleri, özel sektöre sağlanan destek, sanayi ve ticaret yönünden İstanbul’un önde gelen bir kent olmasına olanak sağlamıştır.



Türkiye'nin en büyük sanayi kuruluşlarından başlıcaları İstanbul ilindedir. Eskiden daha çok Haliç çevresinde yer alan fabrikaların 1960'lardan sonra E-5 Karayolu boyunca yaygınlaşması, kent alanının

hızla gelişmesinin başlıca nedenlerindedir. Ayrıca Türkiye'deki küçük sanayi işyerlerinden yüzde 20'yi aşkın bir bölümü de İstanbul ilindedir. Coğrafi konumu İstanbul'un ilkçağdan beri önemli bir

ticaret merkezi olmasına yol açmıştır. Günümüzde İstanbul, başta sanayi ürünleri olmak üzere, her türlü mal ve hizmetin alınıp satıldığı bir merkezdir. Ayrıca Türkiye'nin başka ülkelere satın aldığı ürünlerin yaklaşık yüzde 35'i ve dış satışlarının yüzde 25'i İstanbul'dan gerçekleştirilmektedir.



İstanbul'un ekonomik açıdan Türkiye düzeyinde

bir başka özelliği de ülkenin en büyük banka, holding, sigorta, pazarlama ve reklam şirketi merkezlerinin burada bulunmasıdır. Ayrıca yabancı sermayeli şirketlerin de çok büyük bir bölümü İstanbul'dadır. Türkiye basın yayın sanayisinin merkezi de İstanbul'dur. Türkiye ölçeğinde yayın yapan önemli gazetelerin tümü İstanbul'da yayıma hazırlanmaktadır. Ayrıca Türkiye'deki yayınevlerinin tümüne yakını İstanbul' dadır. Türkiye'nin en kalabalık ve en önemli sanayi, ticaret ve finans merkezi olan İstanbul hem ülkenin diğer merkezlerine, hem de dış ülkelere çeşitli ulaşım yollarıyla bağlıdır. Bu ulaşım yolları arasında en önemlisi aynı zamanda Avrupa ile Ortadoğu'yu da birbirine bağlayan E-5 ve TEM otoyoludur. İstanbul Boğazı'na yapılan iki köprü bu yolun işlekliliğini daha da artırmıştır.

Deniz ulaşımının Türkiye'nin en büyük dış ticaret limanı olan kentin bağlantılarında ağırlıklı bir yeri vardır. Hava ulaşımında ise Atatürk Havalimanı ve Sabiha Gökçen Havalimanı hizmet vermektedir. Bu havalimanı özelliğini ona, hem yurtiçi ve yurtdışı ulaşımında varış ve kalkış yeri olup, uluslararası hava ulaşımındaki transit liman konumu kazandırmaktadır. İstanbul doğal güzelliği, zengin kültür varlıkları, ulaşım ve konaklama konusundaki gelişimi ile Türkiye'nin en gözde turizm merkezlerinden biri olmuştur. Türkiye'ye gelen yabancı turistlerin büyük bir bölümü İstanbul'dan giriş yapmaktadır.

#### 4.2.2. TUZLA İLÇESİ

Tuzla, İstanbul ilinin en güneyde bulunan ilçesidir. Türkiye'nin orta derecede kalabalık nüfuslu ilçelerinden biridir. Türkiye'nin en büyük tersanesi ve Türkiye'nin tek Formula 1 pisti Tuzla'dadır.

1980'lerin sonuna kadar balıkçılık ve çiftçiliğin bir arada sürdürüldüğü Tuzla'da sanayinin gelişmesiyle çiftçilik önemini yitirmiştir. Günümüzde Tuzla, tersanelere de ev sahipliği yapmaktadır. Merkezde İTÜ Denizcilik Fakültesi, Kuzeybatıda çok ünlü bir askeri okul olan Tuzla Piyade Okulu ve Güneyde Tuzla Burnu'nda ise Deniz Harp Okulu bulunmaktadır. Ayrıca Sabancı Üniversitesi, Okan Üniversitesi, Gedik Üniversitesi, Medeniyet Üniversitesi, Süleyman Şah Üniversitesi ve Piri Reis Üniversitesi de Tuzla'da bulunmaktadır. Ayrıca Koç Özel Lisesi ve Sabancı Koleji'de Tuzla'da yer almaktadır.

Türkiye İstatistik Kurumu'nun (TÜİK) hazırlamış olduğu 2008 yılı Adrese Dayalı Nüfus Kayıt Sistemi (ADNKS) Nüfus Sayımı Sonuçlarına göre Tuzla ilçesinin Toplam Nüfusu 181.658 kişidir. İstanbul'un 39 ilçesi nüfus sayısı bakımından 2008 yılı verilerine göre incelendiğinde Beşiktaş'tan sonra 32. sırada yer almıştır. Tuzla'yı Arnavutköy izlemektedir.

1936 yılında müstakil belediye olan Tuzla 1951 yılında Kartal İlçesine bağlanmış, 1987 yılında Pendik İlçesinin kurulması nedeniyle Pendik İlçesine bağlanmıştır. Tuzla, 03.06.1992 tarih ve 21247 sayılı Mükerrer Resmi Gazete'de yayımlanan 27.05.1992 tarih ve 3806 sayılı Bakanlar Kurulu Kararı ile Pendik İlçesinden ayrılarak Tuzla adı altında müstakil bir ilçe olmuştur.

Yıllar	1935	1940	1945	1950	1955	1960	1965	1970	1975	1980	1985	1990	1995	2000	2007	2009
Tuzla Nüfusu	1,514	4,112	4,980	7,440	8,679	13,963	19,216	27,494	38,384	72,219	91,850	125,239	128,456	128,658	165,239	181.658

Tuzla'dan ulaşım deniz, kara, demir ve havayollarıyla sağlanır. İETT ve Özel Halk otobüsleriyle Tuzla Kadıkoy, Esenler, Cevizlibağ, Bostancı'ya; TCDD banliyo Trenleriyle Gebze ve Haydarpaşa hattındaki yerleşim yerlerine; İDO Deniz Otobüsleriyle Pendik'e; Sabiha Gökçen Havalimanıyla Avrupa'ya (Amsterdam, Berlin, Brüksel, Düsseldorf, Essen, Frankfurt, Hamburg, Hannover...) bağlanır.

## BÖLÜM 5. GAYRİMENKULÜN TANITIMI

### 5.1. KONUM – ULAŞIM VE ÇEVRE ÖZELLİKLERİ ANALİZ

Değerleme konusu taşınmaz, İstanbul İli, Tuzla İlçesi, Tepeören Mahallesi, Eski Ankara Asfaltı adresinde yer almaktadır.

Tuzla Belediyesi sınırları dâhilinde yer alan 4 pafta 1586 numaralı parsel, Sabancı Üniversitesi'ne oldukça yakındır. Konu mülke ulaşım hem TEM otoyolu hem de E-5 karayolu ile sağlanabilmektedir. Her iki ulaşım aksı Tuzla yerleşimini çevre sanayi ve yerleşim bölgeleri ile İstanbul merkezine bağlamaktadır. Hızla gelişim gösteren bu çevreye Gebze, İstanbul ve Çayırova'dan talep artmaktadır. Söz konusu parselin yakın çevresinde küçük ve büyük çaplı sanayi kuruluşlarının yer alması gayrimenkulün değerini olumlu yönde etkilemektedir. Parselin yakın çevresinde yer alan Aydınli KOSB ve TEİAŞ ile birçok önemli sanayi kuruluşu gelişimini olumlu yönde etkilemektedir.





## 5.2. GAYRİMENKULÜN ULAŞIM BİLGİLERİ

Konu taşınmaza ulaşımı sağlamak için; Gayrimenkule ulaşım E-5 karayolundan mümkün olduğu gibi, TEM otobanı ile de sağlanmaktadır. İstanbul –Ankara TEM otoyolu kullanılarak İstanbul'dan hareketle İzmit istikametine doğru devam edilir. Şekerpınar gişelerinden çıkılarak Tem Kuzeyi'nde Yanyola girilir ve yanyol üzerinde İstanbul istikametinde ilerlenir. Yanyol üzerinde Toyota Plaza'nın yer aldığı yere gelmeden sağ kolda 2.sanayi sokağına dönülür ve bu sokak üzerinden yaklaşık 2.2 km ilerlenir. Sokağın sonunda sola Eski Ankara asfaltına yoluna çıkılır. Değerleme konusu mülk sağ tarafta yer almaktadır.



### 5.3. MÜLKİYET ANALİZİ

#### TAKYİDAT BİLGİLERİ

- Konu mülkün bağlı bulunduğu Tuzla Tapu Sicil Müdürlüğü'nde, 04.11.2014 tarih saat 09:21 itibariyle yapılan incelemeye göre taşınmaz üzerinde;

ANA GAYRİMENKUL			
İLİ	İSTANBUL	İLÇESİ	TUZLA
BUCAĞI	---	MAHALLESİ	TEPEÖREN
KÖYÜ	---	MEVKİİ	GÖL BAYIRI
PAFTA	4	ADA	---
PARSEL	1586	NİTELİK	TARLA
YÜZÖLÇÜMÜ (m <sup>2</sup> )	60.022,36	SINIRI	PLANINDADIR.
BAĞIMSIZ BÖLÜM (---)			
BLOK NO	---	KAT NO	---
BAĞIMSIZ BÖLÜM NO	---	ARSA PAYI	---
NİTELİĞİ	---	EKLENTİLER	---
MALİK	AMCOR FLEXIBLES İSTANBUL AMBALAJ SANAYİ VE TİCARET ANONİM ŞİRKETİ	HİSSE	1/1
CİLT/SAYFA	18/1777	TARİH/YEVMIYE	04.1.2012-148

#### Şerhler Hanesinde;

- H: Bu parsel aleyhine T.E.K Türkiye Elektrik Dağıtım A.Ş Gen.MD. Lehine sarı ile boyalı 89 m<sup>2</sup> lik kısımda daimi hava irtifak hakkı tesisi 19.09.1997 Tarih 3638 yevmiye

<b>Raporlayan</b> TKGM Portal	<b>Tarih / Saat</b> 04.11.2014 09:10:40	<b>Başuru No</b> 2014-24778	<b>Dekont No</b> 20141104-1187-F00257	<b>Miktar</b> 15,00 TL
<b>TAŞINMAZA AİT TAPU KAYDI</b>				
<b>Zemin Tipi</b>	AnaTasınmaz	<b>Mevkii</b>	GÖL BAYIRI	
<b>Zemin No</b>	22209137	<b>Cilt / Sayfa No</b>	18 / 1777	
<b>İl / İlçe</b>	İSTANBUL / TUZLA	<b>Ada / Parsel</b>	/ 1586	
<b>Kurum Adı</b>	Tuzla	<b>Yüzölçüm</b>	60022,36000	
<b>Mahalle / Köy Adı</b>	TEPEÖREN Mahallesi	<b>Ana Taşınmaz Nitelik</b>	TARLA	
<b>Ş/İ/İ Açıklama</b>	<b>Malik / Lehdar</b>			
İrtifak	H:BU PARSEL ALEYHİNE T.E.K.TÜRKİYE ELEKTRİK DAĞITIM A.Ş.GEN.MD.LEHİNE SARI İLE BOYALI 89 M2 LİK KISIMDA DAIMİ HAVA İRTİFAK HAKKI TESİSİ.19/09/1997 Y:3638			
<b>Malik</b>	<b>Edinme Sebebi - Tarih - Yevmiye</b>			
AMCOR FLEXIBLES İSTANBUL AMBALAJ SANAYİ VE TİCARET ANONİM ŞİRKETİ	<b>Hisse Pay/Payda</b> 1 / 1	Tüzel Kişiliklerin Ünvan Değişikliği - 4.1.2012 - 148		

### MÜLKİYET BİLGİLERİ



## BÖLÜM 6. GAYRİMENKULÜN TEKNİK ANALİZİ

### 6.1. İMAR DURUMU VE RUHSAT BİLGİLERİ

Tuzla Belediyesi İmar Müdürlüğünden alınan bilgilere göre değerlendirme konusu mülk, 19.03.2013 tasdik tarihli 1/1000 ölçekli Orhanlı Sanayi Bölgesi Uygulama İmar Planında;

Kısmen Sanayi: 36.727 m<sup>2</sup>

Kısmen Yol: 3.338 m<sup>2</sup>

Kısmen Park: 19.957,36 m<sup>2</sup>

Sanayi alanının yapılaşma şartları: Emsal 0,80, Hmax 2 kat şeklindedir.

Kaldığı bilgisi yaklaşık olarak öğrenilmiş olup, 04.11.2014 tarihinde yazılı imar durumu için başvuru yapılmış olup, tarafımıza gelmesi halinde rapor revize edilecektir.

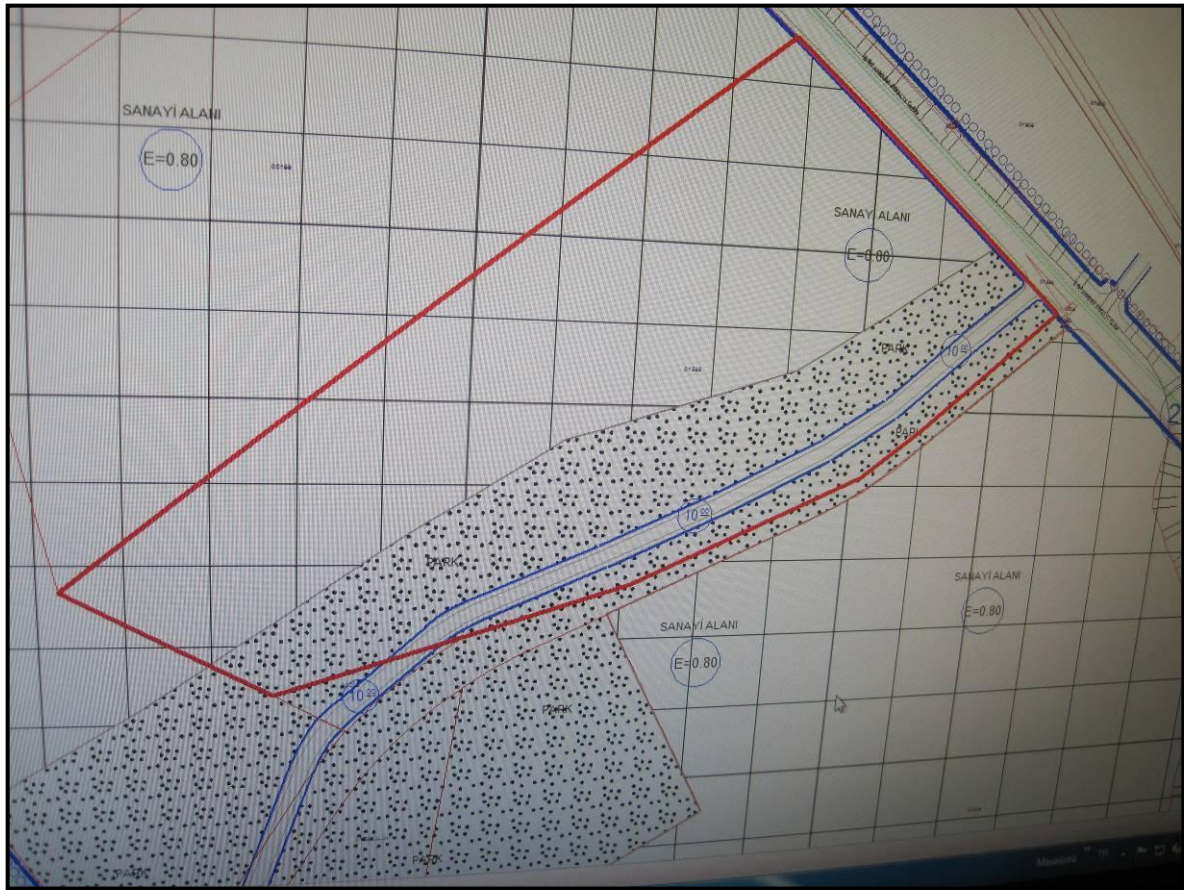

İmar Paftası Örneği (1/1.000)



## BÖLÜM 7. GAYRİMENKULÜN YAPISAL VE İNŞAI ÖZELLİKLERİ

Değerlemeye konu mülk İstanbul ili, Tuzla İlçesi, Tepeören Mahallesi, 4 pafta 1586 parsel 60.022,36 m<sup>2</sup> sahip "Tarla" vasıflı taşınmazdır.

Konu mülk bölgenin en önemli akslarından birisi olan Eski Ankara asfaltına cephelidir. Taşınmaz eğimli topografik yapıya ve yamuğa benzer geometrik bir forma sahiptir. Parsel üç kademeden oluşmaktadır.

Parsel üzerinde çok sayıda cam ağaçları ve 4 adet ayrı ayrı tek katlı yapı yer almakta olup, parsel üzerinde harita üzerinden yapılan ölçüme göre yaklaşık 3.900 m<sup>2</sup> yapı yer almaktadır. Yapılar silindirhane, boyahane ve solvant geri kazanım tesisi bulunmaktadır.



Parsel üzerinde yer alan yapılar ilgisinin talebi üzerine değerlemede dikkate alınmamıştır.

## BÖLÜM 8. GAYRİMENKUL HAKKINDAKİ ANALİZLER

---

### 8.1. GAYRİMENKULÜN OLUMLU ÖZELLİKLERİ

- Ulaşılabilirliği üst seviyede olan bir konumda olması,
- Bölge genelinde parsel çevresinde önemli sanayi kuruluşlarının yer alması,
- Parselin TEM otoyoluna yakın konumda yer alıyor olması
- Çevresinde önemli OSB`lerin yer alıyor olması
- Bölgede geliştirilen yeni projelerin söz konusu taşınmazın bulunduğu bölgeyi daha da hareketlendirecek olması

### 8.2. GAYRİMENKULÜN OLUMSUZ ÖZELLİKLERİ

- Bölgedeki çok sayıda OSB ve sanayi alanı nedeniyle çevre yollarındaki yüksek trafik yükü,
- Bölge genelinde çok sayıda boş parsel olması,
- Bölgede ticaret, sanayi ve konut yapılaşmasının iç içe yer alması ve dönüşüm sürecinin tamamlanmamış olması
- Konu mülk, mevcut durumda gelişmekte olan bir bölgede yer almasına karşın, yakın çevresinde nitelikli yerleşmelerini bulunmamış olması

### 8.3. EN ETKİN VE VERİMLİ KULLANIM ANALİZİ

En etkin ve verimli kullanım analizi; mülkün fiziki olarak uygun, yasalara göre mümkün ve finansal olarak gerçekleştirilebilir en uygun kullanım biçiminin belirlenmesidir. En Etkin ve Verimli Kullanımda en iyi proje en yüksek getiriye sağlayan proje değil aynı zamanda yasal mevzuatın gereklerini de yerine getirerek uygun değer verimi sağlayan projedir.

Taşınmazın en etkin ve verimli kullanımını mevcut imar durumuna uygun olarak "sanayi" amaçlı kullanımıdır.

## BÖLÜM 9. EMSALLER

---

### **Emsal 1:**

Taşınmaz ile aynı bölgede konumlu 13.000 m<sup>2</sup> yüz ölçümüne sahip küçük sanayi alanı lejantında kalan net parsel için 7.800.000 USD(17.375.280 TL) bedelle satılıktır. Emsal: 0,80, Hmax 9,50 şeklindedir. (600 USD/m<sup>2</sup> - 1.336 TL/m<sup>2</sup>)

TEL:0 532 610 16 35

### **Emsal 2:**

Taşınmaz ile aynı bölgede konumlu 23.000 m<sup>2</sup> yüz ölçümüne sahip sanayi imarlı net arsa için 13.000.000 USD (28.958.800 TL) bedelle satılıktır. Emsal: 0,80 şeklindedir. (565 USD/m<sup>2</sup>- 1.259 TL/m<sup>2</sup>)

TEL:0 532 267 32 46

### **Emsal 3:**

Taşınmaz ile aynı bölgede konumlu 13.000 m<sup>2</sup> brüt, 10.400 m<sup>2</sup> net alana sahip sanayi imarlı arsa için 6.500.000 USD(14.479.400 TL) bedelle satılıktır. Emsal: 0,80 şeklindedir. (500 USD/m<sup>2</sup>-1.392 TL/m<sup>2</sup>)

TEL:0 532 267 32 46

### **Emsal Açıklaması:**

Emsaller konu mülkler ile aynı bölge yer almaktadır. Emsaller Eski Ankara asfaltı üzerinde yer almaktadır.

1 ve 2 numaralı emsaller net parseller olup, 3 nolu emsal ise brüt parsel üzerinden satışa sunulduğu bilgisi öğrenilmiştir.

Taşınmazın konumlu olduğu Eski Ankara asfaltının sokak rayiç bedelinin 309 TL/m<sup>2</sup> dir.

## BÖLÜM 10. ANALİZ SONUÇLARININ DEĞERLENDİRİLMESİ

---

Gayrimenkullerin değerlemesinde emsal karşılaştırma yöntemi kullanılmıştır. Taşınmazın bulunduğu yer, civarının teşekkül tarzı, alt yapı ve ulaşım imkanları, cadde ve sokağa olan cephesi, alan ve konumu v.s gibi değerine etken olabilecek tüm özellikleri dikkate alınmış, mevkide detaylı piyasa araştırması yapılmıştır.

Değerleme konusu mülkün bölgenin en iyi ulaşım akslarından birisi olan Eski Ankara asfaltına cephe konumda yer alıyor olması, ulaşımın rahat sağlanıyor olması, sanayi bölgesi olarak tercih edilen bir bölgede konumlu olması, Çevresinde önemli OSB`lerin yer alıyor olması mülke avantaj sağlamaktadır. Parselin mevcut imar durumunda kısmen sanayi, kısmen yol ve kısmen park alanında kalmasından dolayı parsel üzerinde yer alan yapıların yıkılıp yeniden yapılması durumunda terk edilecek olması mülke dezavantaj sağlamaktadır.

Değerlemede parsel üzerinde yer alan yapılar dikkate alınmamış olup, bilgi amaçlı verilmiştir.

Bina alanı:  $3.900 \text{ m}^2 \times 320 \text{ TL/m}^2 = 1.248.000 \text{ TL}$  dir.

Arsa alanı:  $60.022,36 \text{ m}^2 \times 850 \text{ TL/m}^2 = 51.019.006 \text{ TL}$  olup, **51.000.000 TL dir.**

## BÖLÜM 11. SONUÇ

---

Konu mülkün bulunduğu konum, çevresinin teşekkül tarzı, alt yapı ve ulaşım imkanları, yola olan cephesi, imar durumu, alan ve konumu, gibi değerine etken olabilecek tüm özellikleri dikkate alınmış, mevkiye detaylı piyasa araştırması yapılmıştır.

*Değerleme konusu taşınmaz, yasal hali ve buna bağlı hukuki işlemlerinin analizleri sonucunda, taşınmazın Gayrimenkul Yatırım Ortaklığı portföyünde yer almasında herhangi bir kısıtlayıcı engel bulunmamaktadır.*

Sonuç olarak;

**İstanbul İli, Tuzla İlçesi, Tepeören Mahallesi, 4 pafta 1586 parsel için;**

**51.000.000 TL\***  
**(Ellibirmilyontürklirası)**  
**(22.894.595 \$– 18.294.651 €)\*\***  
**Takdir edilmiştir.**

\*Takdir edilen değerlere KDV dâhil edilmemiştir.

\*\*04.11.2014 tarihi itibarıyla 1 \$= 2.2276– 1€ = 2.7877 TL olarak alınmıştır.



## BÖLÜM 12. FOTOĞRAFLAR – EKLER





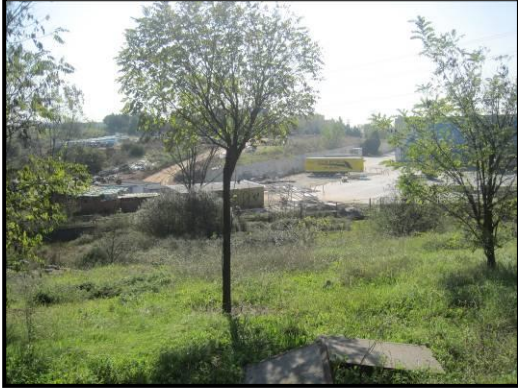







# NİSSERT

## SERTİFİKA / CERTIFICATE



A pozitif  
Gayrimenkul Değerleme A.Ş.

**Adres:** Tütüncü Mehmet Efendi Cad Oramiral Kemal Kayacan Sok. No:13 D:2  
Göztepe-İstanbul/Türkiye

**Kapsam:** Gayrimenkul değerlendirme, gayrimenkul etüd ve proje danışmanlık hizmetleri, proje geliştirme kontrol ve fizibilite çalışmaları, en iyi ve en yüksek kullanım değeri analizi, risk- teminat etüdüleri, piyasa etüdüleri

**Kapsam Dışı Maddeleri:** 7.3,7.5.2,7.6

**Sertifika No:** NİS YB 372-01

**Düzenlendiği Yer ve Tarihi:** ANKARA-28.04.2010

**İlk Düzenlendiği Tarih:** 01.05.2007

**TS EN ISO 9001:2008**  
**Kalite Yönetim Sistemi**

Kuruluşumuz, yukarıdaki bilgileri bulunan kuruluşun Kalite Yönetim Sistemi'ni kurmuş ve sürdürmekte olduğunu belgelerdir. İşbu belge, NİSSERT'in sertifikasyon şartlarına, yukarıda belirtilen standardın gereklerine uyulduğu, periyodik denetlemeleri yapıldığı sürece 27.04.2013 tarihine kadar geçerlidir.

1. Yıl periyodik denetleme vizesi: 05.04.2011  *Se de pines*

2. Yıl periyodik denetleme vizesi: 05.04.2012  *Se de pines*

**NİSSERT Adına Sertifikayı Onaylayan**

Bu belgenin geçerliliği ile ilgili bilgiyi aşağıdaki telefon ve mail adresinde araştırabilirsiniz. Periyodik denetlemeler yapılırca ilgili bölüme bandrol yapıştırılıp imzalanır. 1. yıl ve 2. yıl periyodik denetlemelerinin tarihi geçtiği halde bandrol yapıştırılıp imzalanmamış olan belgeler geçerli değildir.



Kalite Yönetim Sistemi  
TS EN ISO/IEC 17021  
AB-0009-YS

Adres: Gimet 3. Blok No:29 PK 06370  
Mecanköy Ankara – Türkiye  
Tel: 0312-397 60 09-397 07 87  
Faks: 0312-397 00 58 E-mail: [nissert@nissert.com](mailto:nissert@nissert.com)



**TSPAKB** TÜRKİYE SERMAYE PİYASASI  
ARACI KURULUŞLARI BİRLİĞİ

No : 400240

Tarih : 30.05.2005

**DEĞERLEME UZMANLIĞI LİSANSI**

Sermaye Piyasası Kurulu'nun Seri: VIII, No:34 sayılı "Sermaye Piyasasında Faaliyette Bulunanlar İçin Lisanslama ve Sicil Tutmaya İlişkin Esaslar Hakkında Tebliğ"i uyarınca

**Ahmet PINARBAŞI**

Değerleme Uzmanlığı Lisansını almaya hak kazanmıştır.

*A. Arıkan*  
İlkay ARIKAN  
GENEL SEKRETER



*M. Demirbilek*  
Müsiüm DEMİRBİLEK  
BİRLİK BAŞKANI



T.C.  
YILDIZ ÜNİVERSİTESİ



HÜSEYİN OĞLU, 1966 MAHMUDİYE DOĞUMLU

AHMET PINARBAŞI

1987 - 1988

ÖĞRETİM YILINDA  
MİMARLIK FAKÜLTESİ  
ŞEHİR VE BÖLGE PLANLAMA BÖLÜMÜNDEKİ  
ÖĞRENİMİNİ BAŞARIYLA TAMAMLADIĞINDAN KENDİSİNE  
ŞEHİR VE BÖLGE PLANCISI  
DİPLOMASI  
VERİLMİŞTİR.

REKTÖR

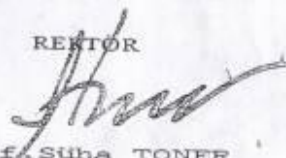
  
Prof. Süha TONER

DEKAN

  
Prof. Dr. Necati İNCEOĞLU

Diploma Numarası:

14568

Diploma Tarihi

4.10.1988





TMMOB ŞEHİR PLANCILARI ODASI

## KAMULAŞTIRMA BİLİRKİŞİLİĞİ SERTİFİKASI

Odamız üyesi 844 sicil nolu, 38323074088 T.C. Kimlik Nolu

### **Ahmet Pınarbaşı**

Meslek İçi Sürekli Eğitim Merkezi Kapsamında  
27-28 Ekim 2007 Tarihinde Samsun İli'nde  
Düzenlenen Eğitimi Başarıyla Tamamlamıştır.



Belge Tarihi : 28.12.2007  
Belge No : 003



A pozitif  
Gayrimenkul Değerleme A.Ş.