



**HALK GAYRİMENKUL YATIRIM ORTAKLIĞI A.Ş.**

İSTANBUL İLİ, BAKIRKÖY İLÇESİ,  
ZEYTİNLİK MAHALLESİ,  
101 ADA, 29 PARSEL

İSTANBUL BAKIRKÖY HALK BANKASI ŞUBESİ

**EKSPERTİZ RAPORU**

ARALIK 2013

RAPOR NO: 2013 / 078

## **İÇİNDEKİLER:**

### **BÖLÜM 1: RAPOR BİLGİLERİ**

- 1.1 Rapor Tarih ve Numarası
- 1.2 Rapor Türü
- 1.3 Raporu Hazırlayanlar
- 1.4 Değerleme Tarihi
- 1.5 Dayanak Sözleşmesi
- 1.6 Raporun kurul düzenlemeleri kapsamında değerlendirme amacıyla hazırlanıp hazırlanmadığına ilişkin açıklama

### **BOLUM 2: ŞİRKET-MÜŞTERİ BİLGİLERİ DEĞERLEMENİN TANIMI VE KAPSAMI**

- 2.1 Şirket Bilgileri
- 2.2 Müşteriyi tanıttıcı bilgiler ve adresi
- 2.3 Müşteri taleplerinin kapsamı ve varsa getirilen sınırlamalar

### **BOLUM 3: DEĞERLEME KONUSU GAYRİMENKUL HAKKINDA GENEL BİLGİLER**

- 3.1 Gayrimenkulün Yeri, Konumu Ve Çevre Özelliği
- 3.2 Gayrimenkulün Tapu Kayıt Bilgileri
- 3.3 Gayrimenkulün Tapu Tetkiki
- 3.4 Gayrimenkulün Kullanımına Dair Yasal İzin Ve Belgeler
- 3.5 Gayrimenkulün İmar Durumu
- 3.6 Gayrimenkulün Hukuki Durumu
- 3.7 Değerleme Konusu Gayrimenkul İle İlgili 29.06.2001 Tarih ve 4708 Sayılı Yapı Denetim Kanunu Gereği Yapılması Gerekli Denetimler
- 3.8 Değerlemesi Yapılan Taşınmaza İlişkin Bilgiler

### **BÖLÜM 4: DEĞERLEME KONUSU GAYRİMENKULE İLİŞKİN ANALİZLER:**

- 4.1 Gayrimenkulün Bulunduğu Bölgenin Analizi
- 4.2 Mevcut Ekonomik Koşullar Ve Gayrimenkul Piyasasının Analizi
- 4.3 Değerleme İşlemine Etki Eden Faktörler
- 4.4 Gayrimenkulün Yapısal, inşaat Özellikleri
- 4.5 Yapısal Özelliklerin Değerlemesinde Baz Alınan Veriler
- 4.6 Gayrimenkulün Teknik Özellikleri
- 4.7 Teknik Özelliklerin Değerlemesinde Baz Alınan Veriler

- 4.8 Değerleme işleminde kullanılan varsayımlar ve bunların kullanılma .. nedenleri.
  - 4.8.1. Piyasa Değeri Yaklaşımı, Varsayımları ve Nedenleri,
  - 4.8.2. Nakit / Gelir akımları analizi,
  - 4.8.3. Maliyet oluşumları analizi,
- 4.9- Raporda Yer Verilmeyen Değerleme Yöntemleri ve Nedenleri
- 4.10- Piyasa Değeri Yaklaşımına Göre Elde Edilen Veriler
- 4.11- Nakit / Gelir akımları analizi Yaklaşımına Göre Elde Edilen Veriler Piyasa Değeri Yaklaşımına Göre Yapılan Kabul ve Hesaplamalar
  - 4.11.1 Nakit / Gelir akımları analizi Yaklaşımına Göre Yapılan Kabul ve Hesaplamalar
- 4.12. Maliyet Oluşumları Yaklaşımına Göre Elde Edilen Veriler
  - 4.12.1. Maliyet Oluşumları Yaklaşımına Göre Yapılan Kabul ve Hesaplamalar
- 4.13- Gayrimenkul ve Buna Bağlı Hakların Hukuki Durumunun Analizi
- 4.14- En Yüksek ve En İyi Kullanım Değeri Analizi
- 4.15- Müşterek veya Bölünmüş Kısımların Değerleme Analizi

#### **BÖLÜM5:ANALİZ SONUÇLARININ DEĞERLENDİRİLMESİ VE DEĞER TESPİTİ:**

- 5.1- Değerlemede Kullanılan Yöntemlerin Analizi ve Değer Tespiti
- 5.2- Asgari Bilgilerden raporda Yer Verilmeyenler ve Nedenleri
- 5.3- Gayrimenkul İle İlgili Yasal İzin ve Gereklilikler Hakkında Görüş
- 5.4- Değerleme Konusu gayrimenkulün GYO Portföyüne Alınmasında Sermaye Piyasası Mevzuatı Çerçevesinde Bir Engelin Bulunup Bulunmadığı Hakkında Görüş
- 5.5- KDV Oranı

#### **BÖLÜM 6: ANALİZ SONUÇLARININ DEĞERLENDİRİLMESİ:**

- 6.1- Nihai Değerlendirme Ve Sonuç

#### ***EKLER & ÖZGEÇMİŞLER***

## **BÖLÜM I- RAPOR BİLGİLERİ**

### **1.1- RAPOR TARİHİ VE NUMARASI**

Bu değerleme raporu taraflar arasında imzalanan 29.11.2013 tarihli değerleme sözleşmesine istinaden şirketimiz tarafından 23.12.2013 tarihinde, 078 rapor numarası ile tanzim edilmiştir.

### **1.2-RAPOR TÜRÜ**

Bu rapor; mülkiyeti Halk Gayrimenkul Yatırım Ortaklığı Anonim Şirketi'ne ait, tapu kütüğünde İstanbul İli, Bakırköy İlçesi, 101 Ada 29 Parselde "Sekiz Katlı Banka Hizmet Binası" vasfı ile kayıtlı gayrimenkulün günümüz piyasa koşullarında KDV hariç Türk Lirası cinsinden nakit veya nakit karşılığı peşin satış değerinin belirlenmesi amacı ile hazırlanan değerleme raporudur.

### **1.3-RAPORU HAZIRLAYANLAR**

Bu değerleme raporu gayrimenkul mahallinde yapılan inceleme sonucunda ilgili kişi-kurum-kuruluşlardan elde edilen bilgilerden faydalanılarak ve farklı değerleme yöntemlerinden elde edilen sonuçların bir arada yorumlanması sonucunda hazırlanmıştır. Bu rapor, şirketimiz sözleşmeli Değerleme Uzmanı Ali Rıza TOPSAKAL tarafından hazırlanmış, şirketimiz Sorumlu Değerleme Uzmanı Doğan ÖZAYDIN tarafından kontrol edilmiştir. Raporu hazırlayan ve kontrol eden değerleme uzmanlarına ait özgeçmişler rapor ekinde verilmektedir.

### **1.4-DEĞERLEME TARİHİ**

Bu değerleme raporu; şirketimiz değerleme uzmanı tarafından 06.12.2013 tarihinde gayrimenkul mahallinde yapılan inceleme ve tespitlere istinaden hazırlanmıştır.

### **1.5-DAYANAK SÖZLEŞMESİ**

Bu değerleme raporu taraflar arasında imzalanan 29.11.2013 tarihli değerleme sözleşmesine istinaden şirketimiz tarafından 23.12.2013 tarihinde, 078 rapor numarası ile tanzim edilmiştir.

### **1.6. RAPORUN KURUL DÜZENLEMELERİ KAPSAMINDA DEĞERLEME AMACI İLE HAZIRLANIP HAZIRLANMADIĞINA İLİŞKİN AÇIKLAMA**

Bu Değerleme raporu Sermaye Piyasası Kurulu mevzuatı kapsamındaki işlemler için hazırlanmıştır.

## **BÖLÜM 2**

### **ŞİRKET-MÜŞTERİ BİLGİLERİ DEĞERLEMENİN TANIMI VE KAPSAMI**

#### **2.1 ŞİRKET BİLGİLERİ**

Şirketimiz, 10.11.2009 tarihinde, Ankara Ticaret Sicil Gazetesinde yayınlanan Şirket Ana Sözleşmesine göre Ekspertiz ve Değerlendirme olarak tanımlanan iş ve hizmetleri vermek amacıyla 255.000,00.-TL sermaye ile kurulmuştur. Şirketimiz, Başbakanlık Sermaye Piyasası Kurulu'nun Seri VIII, No: 35 sayılı tebliği uyarınca "Sermaye Piyasası Mevzuatı Çerçevesinde Değerleme Hizmeti Verecek Şirketler Listesi" kapsamında 12.02.2010 tarihi itibari ile yetkili kılınmıştır. Şirketimiz halen Ankara Genel Merkez olmak üzere, faaliyetini sürdürmektedir.

#### **2.2- MÜŞTERİ BİLGİLERİ**

Halk GYO A.Ş.'nin resmi kayıtlı adresi Şerifali Çiftliği Tatlısu Mahallesi Ertuğrulgazi Sokak No:1 Yukarı Dudullu –Ümraniye/İSTANBUL'dur almaktadır.

Halk G.Y.O. A.Ş. 18.10.2010 tarihinde, 10.717.979.-TL'lik kısmi nakdi ve 466.282.021.-TL'lik kısmı aynı olmak üzere toplam 477.000.000.-TL sermaye ile T.Halk Bankası A.Ş. bünyesinde kurulmuştur.

### **23- MÜŞTERİ TALEPLERİNİN KAPSAMI VE VARSA GETİRİLEN SINIRLAMALAR**

Bu değerlendirme raporu, mülkiyeti "Halk Gayrimenkul Yatırım Ortaklığı Anonim Şirketi" ne ait olan ve tapu kütüğünde İstanbul İli, Bakırköy İlçesi, 101 Ada, 29 Parselde "Sekiz Katlı Banka Hizmet Binası" vasıflı taşınmazın günümüz piyasa koşullarında KDV hariç Türk Lirası cinsinden nakit veya nakit karşılığı peşin satış değerinin belirlenmesi amacıyla hazırlanan değerlendirme raporudur.

Bu değerlendirme çalışmasında aşağıdaki hususların geçerliliği varsayılmaktadır.

- Alıcı ve satıcı makul ve mantıklı hareket etmektedir.
- Taraflar gayrimenkul ile ilgili her konuda tam bilgiye sahiptirler ve kendilerine azami faydayı sağlayacak şekilde hareket etmektedirler.
- Gayrimenkulün satışı için makul bir süre tanınmıştır.
- Ödeme nakit veya benzeri araçlarla yapılmaktadır.
- Gayrimenkul alım işlemi sırasında gerekebilecek finansman piyasa faiz oranları üzerinden gerçekleştirilmektedir.

### **BÖLÜM 3**

#### **DEĞERLEME KONUSU GAYRİMENKUL HAKKINDA GENEL BİLGİLER**

##### **3.1-GAYRİMENKULÜN YERİ, KONUMU VE ÇEVRE ÖZELLİĞİ**

Değerleme konusu gayrimenkul, İstanbul İli, Bakırköy İlçesi, Zeytinlik Mahallesi, Fahri Korutürk Caddesi, No:21/A, 16 pafta 101 Ada, 29 Parsel numarasında kayıtlı 213,70 m<sup>2</sup> yüzölçümüne sahip sekiz katlı kargir banka hizmet binasıdır. Taşınmaz Bakırköy Meydanı" ndan başlayarak İstanbul Caddesi" ne bağlanan Fahri Korutürk Caddesi üzerinde sağ kolda yer almaktadır. Taşınmaz Bakırköy İlçe Merkezinde ticaret ve hizmet alanlarının en yoğun olduğu Meydan bölgesi olarak bilinen bölgede konumlanmıştır. Bölge ticaret ve hizmet fonksiyonlu olarak gelişmiştir. Yapılaşmalar genellikle bitişik nizamdır. Bakırköy Meydanı, Bakırköy Tren İstasyonu, İstanbul Caddesi, Carousel Alışveriş Merkezi, Capacity Alışveriş Merkezi, Özel Taş İlköğretim Okulu, Bakırköy PTT Müdürlüğü, Bakırköy Çarşı Camii ve çeşitli bankaların şube binaları bulunmaktadır. Gayrimenkulün konumlandığı bölge, sosyo-ekonomik olarak üst gelir gurubunun ikamet ettiği ticaret ve yakın çevresinde konut alanları ağırlıklı bir bölgedir.

Taşınmaz Bakırköy Zeytinlik Mahallesi" nde konumlu olup, yakın bölgesinde batıda Ataköy 2 ve 3. Kısım, güneyde Cevizlik Mahallesi ve Sakızağacı Mahallesi, doğuda Yenimahalle bulunmaktadır.

Taşınmaz merkezi bir yerde konumlu olup, ulaşım alternatifli ve rahattır. D-100 Karayolu" na İncirli Kavşağı güzergâhından ve Bakırköy Sahil Yolu" na da ulaşılabilirliği yüksektir. Yakın çevresinden Sirkeci-Halkalı Demiryolu güzergâhı geçmekte ve Bakırköy İstasyonu bulunmaktadır. Bakırköy iskelesi" nden deniz ulaşımı aktif olarak yapılmaktadır. Taşınmazın bulunduğu Fahri Korutürk Caddesi yaya trafiğine açık olup, kontrollü olarak araç da girebilmektedir. Bölge toplu taşıma ve özel araç kullanımının yoğun olduğu bir bölgedir

## Kroki



### 3.2- GAYRİMENKULÜN TAPU KAYIT BİLGİLERİ

İli	: İstanbul
İlçesi	: Bakırköy
Mahallesi	: Zeytinlik
Köyü	:--
Sokağı	:--
Mevkii	: İstasyon Caddesi
Pafta No	: 16
Ada No	: 101
Parsel No	: 29
Arsa Yüzölçümü	: 213,70 m <sup>2</sup>
Ana Gayr. Vasfı	: Sekiz Katlı Kargir Banka Hizmet Binası
Malik	: Halk Gayrimenkul Yatırım Ortaklığı Anonim Şirketi
Yevmiye No	: 10561
Cilt No	: 8
Sayfa No	: 741
Edinim Tarihi	: 28.10.2010

### **3.3-GAYRİMENKULÜN TAPU TETKİKİ**

16-12.2013 tarihinde Bakırköy Tapu Müdürlüğü'nde yapılan incelemede taşınmazların tapu kayıtları üzerinde herhangi bir takyidata rastlanmamıştır.

### **3.4-GAYRİMENKULÜN KULLANIMINA DAİR YASAL İZİN VE BELGELER**

- Tapu senedi,
- İmar durum belgesi,
- Yapı Kullanma izin Belgesi
- Mimari projesi (Kat Planları),

### **3.5-GAYRİMENKULÜN İMAR DURUMU**

06.12.2013 tarihinde Bakırköy Belediyesi İmar Müdürlüğünde yapılan incelemede; söz konusu taşınmazların yer aldığı 101 ada 29 parsel;

Bakırköy Belediyesi İmar Müdürlüğü" nden alınan bilgiye göre, rapora konu taşınmazın bulunduğu parsel, 08.03.2004 t.t. 1/1000 ölçekli Bakırköy Merkez Uygulama İmar Planı kapsamında "TAKS:0,60 Hmax:15,50 m yapılaşma Şartları ile "ticaret" alanında kalmaktadır. Ayrıca taşınmazın komşu parselinde tescilli eser olduğundan uygulama aşamasında İstanbul 7 Numaralı Kültür ve Tabiat Varlıklarını Koruma Bölge Kurulu" ndan görüş alınması zorunluluğu bulunmaktadır.

Gayrimenkullerin imar durumu ve yapılaşma koşullarında son 3 yılda herhangi bir değişiklik gerçekleşmemiştir.





- B.2.1. Bu planda ticaret alanları, 1. derece ticaret alanları (T1, T2, T3, T5, T6) ile tali ticaret alanları (KT) şeklinde tanımlanmıştır.
- B.2.2. Bu planda T1, T2, T3, T5, T6 ve KT lejandıyla tanımlanan alanlarda, parlayıcı, patlayıcı, gürültü, hava vb. çevre kirliliği yaratan ticari kullanımlar yer alamaz.
- B.2.3 T1, T2, T5, T6 alanlarında, konaklama, bürolar, işhanları, çarşı, iş merkezleri, çok katlı mağazalar, bankalar, toptan ve perakende ticarete yönelik birimler, lokantalar, sergileme alanları, sosyal ve kültürel (sinema, tiyatro vb.) yapılar ve yönetim yapıları, vb. yer alabilir.
- B.2.4 T1 alanlarında zemin katlar ticaret olmak kaydıyla üst katlarda konut, ticaret ya da ticaret-hizmet uygulaması yapılabilir.
- B.2.5. KT alanlarında zemin katlar ticaret, üst katlar konut olarak kullanılacaktır.
- B.2.6. T1 alanlarında yapılanma koşulu A-5, TAKS=0.25
- B.2.7. Yapılanma koşulları B-5 olarak belirlenmiş T2 alanlarında ön bahçe hususunda B.1.8. maddesine uyulacaktır.
- B.2.8. T2 alanlarında yapılanma koşulu B-5`dir. Bu alanlarda binanın taban alanı parsel alanının %60`ını aşamaz. T2 ticaret alanlarında zemin katlar ticaret olması kaydıyla üst katlarda konut, ticaret ya da ticaret+hizmet uygulaması yer alabilir.
- B.2.9. T2 ve B-5 olarak tanımlanmış alanlarda yapı taban alanının %60`ı sağladığı durumlarda

2 / 3

---

mesafesi 3m.?'ye kadar düşebilir.

### **3.6- GAYRİMENKULÜN HUKUKİ DURUMU**

Değerlemeye konu gayrimenkullerin son 3 yıl içinde T.Halk Bankası A.Ş. bünyesinden Halk G.Y.O. A.Ş. portföyüne devredildiği ve imar planlarında herhangi bir değişikliğin olmadığı, tapu kayıtlarında devredilebilmesine ilişkin herhangi bir kısıtlamanın bulunmadığı ve gayrimenkulün Sermaye Piyasası Mevzuatı Hükümleri çerçevesinde GYO portföyünde bulunmasına dair herhangi bir engelin olmadığı tespit edilmiştir..

### **3.7- DEĞERLEME KONUSU GAYRİMENKUL İLE İLGİLİ 29.06.2001 TARİH VE 4708 SAYILI YAPI DENETİM KANUNU GEREĞİ YAPILMASI GEREKLİ DENETİMLER**

Değerleme konusu bağımsız bölümlerin yer aldığı ana yapı ile ilgili olarak 06.07.1987 tarihinde 2453 belge numarasıyla alınan Banka Binasına ait Yapı Ruhsatı ve 21.11.1990 tarih 90/4714 belge numaralı Yapı Kullanma izin belgesi bulunmaktadır. Söz konusu yapının gerek ilk inşası gerekse tadilatı 29.06.2001 Tarih ve 4708 sayılı ‘‘Yapı Denetimi Hakkında Kanun’’ yürürlüğe girmeden önce yapıldığından mevcut yapı, yapı denetimine tabi değildir.

### **3.8- DEĞERLEMESİ YAPILAN TAŞINMAZA İLİŞKİN BİLGİLER**

Değerleme konusu taşınmaz, 101 ada 29 parsel üzerinde 2bodrum+zemin+5 normal kattan ibaret sekiz katlı kargir banka hizmet binası nitelikli bina bulunmaktadır. Taşınmaza 06.07.1987 tarih 243 nolu Mimari proje ,06.10.1989 tarihli 4.48 nolu Yapı Ruhsatı,21.11.1990 tarih 90/4714 nolu

Yapı kullanma izin belgeleri incelenmiş ve taşınmazın yasal belgelerine göre inşa edildiği tespit edilmiştir. Parsel üzerinde yer alan yapının teknik özellikleri aşağıda tabloda belirtilmiştir.

Yapı Tarzı	:	Betonarme
Yapı Sınıfı	:	4-B
Yapının Yaşı	:	25
Kat Adedi	:	2 Bodrum, zemin, 5 normal kat
Dış Cephe	:	Alüminyum giydirme
Kapalı Alan (m <sup>2</sup> )	:	1.620,00 m <sup>2</sup>
Güvenlik	:	Mevcut
Sosyal Tesis	:	Mevcut Değil
Doğalgaz	:	Mevcut Değil
Elektrik	:	Mevcut
Su	:	Mevcut
Kanalizasyon	:	Mevcut
Isıtma Sistemi	:	Motorin yakıtlı merkezi ısıtma

## **BÖLÜM 4- DEĞERLEMESİ YAPILAN GAYRİMENKULE İLİŞKİN ANALİZLER**

### **4.1-GAYRİMENKULÜN BULUNDUĞU BÖLGENİN ANALİZİ**

#### **İSTANBUL İLİ**

İstanbul ili, kuzeyde Karadeniz, doğuda Kocaeli Sıradağları" nın yüksek tepeleri, güneyde Marmara Denizi ve batıda ise Ergene Havzası su ayrımı çizgisi ile sınırlanmaktadır. İstanbul Boğazı, Karadenizi, Marmara Denizi'yle birleştirirken; Asya Kıtası'yla Avrupa Kıtası'nı birbirinden ayırmakta ve İstanbul Kentini de ikiye bölmektedir. İl alanı, idari bakımdan doğu ve güneydoğudan Kocaeli'nin Karamürsel, Gebze, Merkez ve Kandıra İlçeleriyle, güneyden Bursa" nın Gemlik ve Orhangazi İlçeleriyle, batı ve kuzeybatıdan Tekirdağ'ın Çorlu Çerkezköy ve Saray İlçelerinin yanı sıra, Kırklareli'nin de Vize İlçesi topraklarıyla çevrilidir.



## Nüfus

Ekim 2000 sayım sonuçları itibariyle 67.803.927 kişilik Türkiye nüfusu içinde 10.018.735 kişi ile %15 dir. 1990–2000 döneminde yılda ortalama 1 milyon 133 bin kişi, 2000-2010 döneminde yılda ortalama 431.171 kişi artış göstermiştir. Bu sonuca göre Türkiye geneline bakıldığında İstanbul'un barındırdığı nüfus ve alan itibariyle taşımakta olduğu önem açıkça görülmektedir. 1997 ve 2000 yılları arasında İstanbul için tespit edilen yıllık büyüme oran %2.83'tür. Daha önceki dönemde İstanbul'un yıllık ortalama nüfus artış hızının %3.45 olarak gerçekleşmesi ve bu oranın bir kısmının göçlerden kaynaklanmasına karşın nüfus artış oranının düştüğü gözlenmektedir. Bunun sebepleri Türkiye genelindeki nüfus artış hızının (doğurganlık oranı) düşmesi ve göçün yavaşlamasıdır.

İstanbul'un 14'ü Anadolu Yakasında, 25'i Avrupa Yakasında olmak üzere toplam 39 ilçesi vardır. Bunlar: Adalar, Arnavutköy, Ataşehir, Avcılar, Bağcılar, Bahçelievler, Bakırköy, Başakşehir, Bayrampaşa, Beşiktaş, Beylikdüzü, Beyoğlu, Büyükçekmece, Beykoz, Çatalca, Çekmeköy, Esenler, Esenyurt, Eyüp, Fatih, Gaziosmanpaşa, Güngören, Kadıköy, Kağıthane, Kartal, Küçükçekmece, Maltepe, Pendik, Sancaktepe, Sarıyer, Silivri, Sultanbeyli, Sultangazi, Şile, Şişli, Tuzla, Ümraniye, Üsküdar ve Zeytinburnu'dur. Türkiye topraklarının %9,7,,sini kaplayan İstanbul, nüfus varlığı açısından da ülkenin en önemli ili durumundadır.

**BAKIRKÖY İLÇESİ****KONUM**

Bakırköy İlçesi; İstanbul Metropoliten alan sınırları içerisinde ve Avrupa yakasında konumlanmıştır. Batısında ve kuzeybatısında Küçükçekmece, kuzeyinde Bahçelievler, kuzeydoğusunda Güngören ve doğusunda Zeytinburnu ilçeleri bulunmaktadır. Yüzölçümü 3.243 hektardır. Sınırları dahilinde 16 mahalle bulunmaktadır. Bölgenin topoğrafik yapısı çeşitlilik göstermekte ancak genellikle düzgün yapılaşmaya izin verecek eğimdedir. Bölge Trakya, Kırklareli, Güngören ve Bakırköy Formasyonlarında bulunmaktadır. Bölgenin tamamı 1. derece deprem riskli olarak izlenmektedir.

**Nüfus:**

1990 yılında Türkiye genelinde yapılan genel nüfus sayımlarında Bakırköy İlçesi'nin nüfusu 1.310.072 olarak belirlenmiştir. Bu hali ile 1990'lı yıllarda İstanbul'un en kalabalık ilçesi olan Bakırköy'ün 1927-2007 yılları arasındaki nüfus değerlerine bakıldığında, 1945 ile 1950 yılları arasında nüfusun iki katına yükseldiği, sonrasında nüfus artışının durakladığı ve ardından 1960 yılından 1990'lı yıllara kadar sürekli artan rakamlarla adet bir nüfus patlaması yaşandığı görülmektedir. 1960'lardan sonra özellikle Doğu ve Güneydoğu bölgelerinden aldığı yoğun göçle düzensiz yapılaşmaya sahne olmuştur. Bakırköy İlçesinde toplam 4 adet Anadolu Lisesi, 5 adet meslek lisesi, 26 adet ilköğretim okulu, 2 adet Resmi Özel Eğitim Okulu, bir Halk eğitim merkezi ve bir adet rehberlik araştırma merkezi faaliyet göstermektedir. Bunun yanı sıra ilçede, 12 adet Özel İlköğretim okulu, 2 adet Özel Azınlık İlköğretim Okulu, 3 Akşam Lisesi ve 12 adet Özel Lise, 126 banka şubesi, 86 kuyumcu, 12 döviz bürosu, 13 otel ve motel, 7 özel hastane bulunmaktadır

**Ulaşım:**

Bakırköy Bölgesi karayolu ile Boğaziçi Köprüsü'nden 23 km, Fatih Sultan Mehmet Köprüsü'nden 30 km Harem Otogarı'ndan 32 km, Haydarpaşa Tren Garı'ndan 34 km ve Sabiha Gökçen Havalimanı'ndan 59 km mesafede bulunmaktadır. E-5 Karayolu ilçenin kuzeyinden geçmekte olup, aynı zamanda ilçenin kuzey sınırını oluşturmaktadır. Otoyolu ilçenin ortasından geçmektedir. Üsküdar – Şile yolu ilçeyi dikine kat ederek ikiye bölmektedir. Bölgeden karayolu ile Avcılar, Beyoğlu, Mecidiyeköy ve Kadıköy gibi merkezlere ve denizyolu üzerinden deniz otobüsü vasıtasıyla Avcılar, Yenikapı, Kabataş,

Kadıköy ve Bostancı iskelelerine toplu taşıma sağlanmaktadır. E-5 Karayolu, İstanbul Caddesi, Yeşilköy-Bakırköy Sahil Yolu, İncirli Caddesi ve Atatürk Havalimanı Caddesi ilçede ulaşım ve trafik yoğunluğu yaşanan güzergahların başlıcalarıdır



#### **4.2.MEVcut EKONOMİK KOŞULLAR VE GAYRİMENKUL PİYASASININ ANALİZİ**

Dünyanın her yerinde 2007 yılından bu yana hissedilen küçük kriz olguları, beklendiği gibi 2008 ortalarında ABD'de küresel bir mali krize dönüşmüş, nakit akışının durması ile ticaretin en temel döngüsü olan mal alışverişi minimum düzeye inmiş, dünyada yaşanan ekonomik mali krizin etkisini ülkemizde de göstermesi nedeni ile gayrimenkul alım satımları zorunlu sebepler dışında durma noktasına gelmiştir. 2009 yılını küresel krizin gölgesinde geçiren piyasalar 2010 yılında da zor bir süreçten geçerek, halen global krizin etkilerinin etkilediği Türkiye piyasalarının, 2013 yılında da belirsizliğin etkisinde kalarak dalgalı bir seyir izleyeceği beklenmektedir.

Değerleme konusu gayrimenkulün herhangi bir sebeple satışa çıkarılması halinde; yeri, konumu, imar durumu, banka binası olarak planlanmış ve işletiliyor olması, İstanbul ilinin belirli marka yapılarından birisi olması, yakın çevresinin teşekkül tarzı ve bölgenin yüksek ticari potansiyeli dikkate alınarak taşınmaza gelebilecek talebin yüksek olacağı kanaatine varılmıştır.

### **4.3-DEĞERLEME İŞLEMİNE ETKİ EDEN FAKTÖRLER**

- Taşınmazın hissesinin tam olması,
- Taşınmazın yaşı,
- Taşınmazın banka binası olarak planlanmış ve kullanılıyor olması
- Alternatif kullanımlara uygun olması
- Taşınmazın İstanbul İl merkezinde, Ticari potansiyelin yüksek olduğu bir bölgede yer alması,
- Yakın çevrenin yapılaşma durumu ( Ticari potansiyeli yüksek işyerleri, Banka Binleri ve Kamu binaları),
- Belediyenin sağladığı altyapı olanaklarından faydalanabilecek yer ve konumda bulunması,
- Ulaşım imkanlarının kolay ve alternatifli (vapur, tren, otobüs,v.b) olması,
- Satış kabiliyeti, gibi hususlar taşınmazın değerini müspet ve menfi yönde etkileyen faktörler olarak tespit edilmiştir.

### **4.4-GAYRİMENKULÜN YAPISAL İNŞAAT ÖZELLİKLERİ**

Değerlemesi yapılan taşınmaz, İstanbul İli, Bakırköy İlçesi, Zeytinlik Mahallesi 16 pafta, 101 ada, 29 parselde yer alan 2bodrum + zemin + 5 normal kat+çatı katından oluşan, bağımsız bölüm ayırımı olmayıp tek bir bağımsız bölüm halindeki, Halk Bankası Bakırköy şubesi tarafından kullanılmakta olan işyeri binasıdır. Parsel alanı 213,70 m2 dir.Bina girişinde 3 adet ATM bulunmaktadır.Mevcutta binanın tamamı şube ve bölge koordinatörlüğü tarafından kullanılmaktadır

**2. Bodrum kat;** Binaya ait kazan dairesi, kalorifer dairesi, arşivler, sığınak bulunmaktadır. Zemini seramik, duvarlar saten ve bazı kısımlarda seramiktir

**1. Bodrum kat;** Arşiv, ana ve kiralık kasalar, vestiyer, WC'ler ve mutfak bulunmaktadır. Zemini granit, tavan; taşıyını asma tavan, spot ışıklandırmalıdır.

**Zemin kat;**Müşteri ve servis holü, ofisler bulunmaktadır. Üst katlarla bağlantı kurulan merdivenler granit, merdiven korkulukları ferforjedir. Zemin kat zemini granit, ofislerde laminat parke döşeli, tavan; taşıyını asma tavan, spot ışıklandırmalıdır.

**1. Normal kat::** Servisler, kambiyo, müdür odası bulunmaktadır. Zemini, servis kısımlarında laminat parke döşeli, ortak alanlarda granit, duvarlar saten boyalıdır.

**2. Normal kat:**Bölge müdürlüğüne ait servisler, ofisler bulunmaktadır. Zemini, servis kısımlarında laminat parke döşeli, ortak alanlarda granit, duvarlar saten boyalıdır

**3. Normal kat;** Bölge müdürlüğüne ait servisler, toplantı odası, WC gurubu bulunmaktadır. Zemini, servis kısımlarında laminat parke döşeli, ortak alanlarda granit, duvarlar saten boyalıdır. Servisi ortak alanlardan ayıran kapı camlı alüminyum doğrama kapıdır.

**4. Normal kat:** Bölge müdürlüğüne ait servisler bulunmaktadır. Zemini, servis kısımlarında laminat parke döşeli, ortak alanlarda granit, duvarlar saten boyalıdır. Servisi ortak alanlardan ayıran kapı camlı alüminyum doğrama kapıdır.

**5. Normal kat:** Bölge müdürlüğüne ait servisler, WC gurubu bulunmaktadır. Zemini, servis kısımlarında laminat parke döşeli, ortak alanlarda granit, duvarlar saten boyalıdır. Servisi ortak alanlardan ayıran kapı camlı alüminyum doğrama kapıdır

Bina, asansörlü ve kaloriferlidir. Isınma, motorin yakıtlı merkezi ısıtma ile sağlanmaktadır. Binada, split klimalar ve yangın alarmı bulunmaktadır, yangın merdiveni bulunmaktadır. Teknik altyapısı tamdır.Topoğrafyası düz olup, jeolojik yapı itibariyle 1. derece deprem bölgesinde kalmaktadır.Taşınmaz tek bir bölüm olup, toplam yaklaşık 1.620 m2 brüt kullanım alanına sahiptir. Katlara göre alan dağılımı;

ALANLAR(M <sup>2</sup> )	
Kat	Net Alan(m <sup>2</sup> )
2. bodrum	185,38
1. bodrum	185,60
zemin	175,25
1	180,65
2	183,73
3	170,95
4	175,99
5	162,56
Çatı	28,34
<b>Toplam Net Alan</b>	<b>1.448,45</b>
<b>Toplam Brüt Alan</b>	<b>1.620,00</b>

#### **4-5.GAYRİMENKULÜN YAPISAL ÖZELLİKLERİNİN DEĞERLEMESİNDE BAZ ALINAN VERİLER:**

Değerleme konusu gayrimenkullerin yapısal özelliklerinin değerlemesinde gayrimenkul mahallinde yapılan inceleme ve tespitler baz olarak alınmıştır.

#### **4.6.GAYRİMENKULÜN TEKNİK ÖZELLİKLERİ**

Elektrik	: Şebeke
Su	: Şebeke
Kanalizasyon	: Şebeke
Isıtma Sistemi	: Klima (Bağımsız)
Klima Sistemi	: ---
Asansör	: 1 adet
Yangın Merdiveni	: Yok
Kapalı Garaj	: Yok
Kapalı Devre Kamera Sistemi	: Var
Jeneratör	: Var

#### **4-7.TEKNİK ÖZELLİKLERİN DEĞERLEMESİNDE BAZ ALINAN VERİLER**

Değerleme konusu gayrimenkulün teknik özelliklerinin değerlemesinde gayrimenkul mahallinde yapılan inceleme ve tespitler baz olarak alınmıştır. Gayrimenkulün teknik donanımının yapının mütemmim cüzü olduğu kabulü ile teknik özellikler, yapısal özellikler ile birlikte değerlendirilmiştir.

#### **4-8.DEĞERLEME İŞLEMİNDE KULLANILAN VARSAYIMLAR VE BUNLARIN KULLANILMA NEDENLERİ.**

Ülkemizde kabul görmüş olan üç farklı değerlendirme yöntemi kullanılmaktadır. Bu yöntemler “Piyasa Değeri Yaklaşımı”, “Nakit/gelir akımları yaklaşımı” ve “Maliyet Oluşumları Yaklaşımı” yöntemleridir. Bu yöntemler için yapılan varsayımlar ve nedenleri aşağıda verilmektedir.

##### **4.8.1. Piyasa Değeri Yaklaşımı, Varsayımları ve Nedenleri**

Analiz edilen gayrimenkulün türü ile ilgili olarak mevcut bir pazarın varlığı peşinen kabul edilir.

Bu piyasadaki alıcı ve satıcıların gayrimenkul hakkında oldukça iyi düzeyde bilgi sahibi olduğu ve bu nedenle zamanın önemli bir faktör olmadığı kabul edilir.

Gayrimenkulün piyasada makul bir satış fiyatı ile makul bir süre için kaldığı kabul edilir.

Seçilen karşılaştırılabilir örneklerin değerlemeye konu gayrimenkul ile ortak temel özelliklere sahip olduğu kabul edilir.

Seçilen karşılaştırılabilir örneklere ait verilerin, fiyat düzeltmelerinin yapılmasında, günümüz sosyo-ekonomik koşulların geçerli olduğu kabul edilir.



#### **4.8.2.Nakit / Gelir akımları analizi,**

Bu yöntemle bir gayrimenkulün değeri, çok fazla geciktirmeksizin aynı arzu edilebilirlikte bir getiri oranı sağlayan, ikamesi mümkün, karşılaştırılabilir bir gelir getiren gayrimenkulü elde etmek için, yapılması gereken etkin yatırımın sonucu temeline dayanmaktadır.

Karşılaştırılabilir örneklerin gelirlerine ve satış fiyatlarına dayanılarak bulunan kira çarpanının değerlemeye konu gayrimenkulün piyasa değerini gösterdiği kabul edilir.

#### **4.8.3.Maliyet oluşumları analizi,**

Bu yöntemde, var olan bir yapının günümüz ekonomik koşulları altında yeniden inşa edilme maliyeti gayrimenkulün değerlemesi için baz kabul edilir. Bu anlamda maliyet yaklaşımının ana ilkesi kullanım değeri ile açıklanabilir. Kullanım değeri ise “Hiçbir şahıs ona karşı istek duymasa veya onun değerini bilmese bile malın gerçek bir değeri vardır.” Şeklinde tanımlanmaktadır.

Bu yöntemde gayrimenkulün önemli bir kalan ekonomik ömür beklentisine sahip olduğu kabul edilir. Bu nedenle gayrimenkul değerinin; fiziki yıpranmadan, fonksiyonel ve ekonomik açıdan demode olmasından dolayı zamanla azalacağı varsayılır. Bir başka deyişle, mevcut bir gayrimenkulün, bina değerinin, hiçbir zaman yeniden inşa etme maliyetinden fazla olamayacağı kabul edilir.

Gayrimenkulün değerinin, arazi ve binalar olmak üzere iki farklı fiziksel olgudan meydana geldiği kabul edilir.

#### **4.9- Raporda Yer Verilmeyen Değerleme Yöntemleri ve Nedenleri**

Bu değerlendirme raporunda yeterli sayıda satılık ve kiralık işyeri ve mesken emsal bulunması, arsa emsalinin ise bulunmaması nedeniyle “Maliyet Oluşumları Yöntemi” kullanılmamıştır

#### **4.10- Piyasa Değeri Yaklaşımı**

##### **4.10-1- Piyasa Değeri Yaklaşımına Göre Elde Edilen Veriler**

Taşınmazın bulunduğu bölgede yapılan araştırmalarda aşağıdaki bilgiler edinilmiştir.

##### **Satılık Emsaller**

Emsal 1 : Değerleme konusu taşınmaz ile aynı mevkide yer alan Bina konumlu cadde üstü 1750m<sup>2</sup> kullanım alanına sahip Bina için istenilen fiyatın 19.000.000 TL olduğu görüşülmüştür.

( Latif Bey : 0537 791 70 36 ) 10.850.TL/m<sup>2</sup>

Emsal 2 : Değerleme konusu taşınmaz ile aynı mevkide yer alan Bina konumlu cadde üstü 960m<sup>2</sup> kullanım alanına sahip Bina için istenilen fiyatın 13.200,000.TL olduğu görüşülmüştür.

( Cengiz Bey : 0532 179 28 28 ) 13.750.TL/m<sup>2</sup>

Emsal 3 : Değerleme konusu taşınmaz ile aynı mevkide yer alan Bina konumlu cadde üstü 1500m<sup>2</sup> kullanım alanına sahip Bina için istenilen fiyatın 16.250,000. TL olduğu görüşülmüştür.

( Mehmet Bey : 0533 506 28 48 )10.835.TL/m<sup>2</sup>

Emsal 4: Değerleme konusu taşınmazın bulunduğu Bakırköy Merkez’de, taşınmazın bulunduğu caddenin devamındaki, Ebuziya Caddesi üzerinde, zemin kat ve asma kat alanlarından oluşan toplam 220 m2 alana sahip, dükkân için 1.600.000 USD istenmektedir.(12.988 TL/m2) .  
Bodurlar Emlak Ofisi – 0212 5102563

Emsal 5: Değerleme konusu taşınmazın bulunduğu Bakırköy Merkez’de faaliyet gösteren Emlak Ofisi ile yapılan görüşmede taşınmazın bulunduğu caddenin ve devamındaki Ebuziya Caddesi üzerinde, satılık dükkânlar için birim fiyatın 15.000-20.000 TL/m<sup>2</sup> civarlarında olduğu, bina şeklinde 4-5 katlı yerlerin ise daha düşük bedellerde 10.000-15.000 TL/m<sup>2</sup> satılık olduğu belirtilmiştir.

Kiralık Emsaller

**1. Baran Emlak Ofisi – 0212 542 7892**

Değerleme konusu taşınmazın bulunduğu Bakırköy Merkez’de faaliyet gösteren Emlak Ofisi ile yapılan görüşmede taşınmazın bulunduğu caddenin devamındaki, Ebuziya Caddesi üzerinde, kiralık dükkânlar için birim fiyatın 50-70 TL Aylık/m<sup>2</sup> civarlarında olduğu, bina şeklinde 4-5 katlı yerlerin ise daha düşük bedellerde 40-50 TL Aylık /m<sup>2</sup> kiralandığı belirtilmiştir.

**2. Sahibinden Kiralık – 0 532 434 4701**

Değerleme konusu taşınmazın bulunduğu Bakırköy Merkez’de Ebu Ziya Caddesi üzerinde, bodrum kat, zemin kat ve asma kat alanına sahip yaklaşık 300 m<sup>2</sup> dükkân için 17.000 TL istenmektedir. Dükkân zemin kat alanı 100 m<sup>2</sup> dir. ( 56 TL aylık /m<sup>2</sup>)

**3. Uyar Emlak Ofisi – 0 212 570 2266**

Değerleme konusu taşınmazın bulunduğu Bakırköy Merkez’de Ebu Ziya Caddesi üzerinde, bodrum kat, zemin kat ve asma kat alanına sahip yaklaşık 750 m<sup>2</sup> 4 katlı komple bina alanından oluşan iş yeri için 45.000 TL istenmektedir. ( 60 TL aylık /m<sup>2</sup>)

**4. Uyar Emlak Ofisi – 0 212 570 2266**

Değerleme konusu taşınmazın bulunduğu Bakırköy Merkez’de Ebu Ziya Caddesi üzerinde, bodrum kat, zemin kat ve asma kat alanına sahip yaklaşık 550 m<sup>2</sup> 3 katlı komple iş yeri için 30.000 TL istenmektedir. ( 55 TL aylık /m<sup>2</sup>)

#### **4.10.2- Piyasa Deęeri Yaklaşımına Göre Yapılan Kabul ve Hesaplamalar**

Taşınmazın konumlandığı bölgede yapılan piyasa ve emsal arařtırmaları sonucunda; Taşınmazın yer aldığı bölgede yapılan arařtırmalarda bina ortalama satış rakamlarının 10.000.TL/m<sup>2</sup> - 15.000.TL/m<sup>2</sup> arasında durumuna göre deęiřtięi tespit edilmiřtir. Deęerleme konusu taşınmaz her ne kadar kat irtifakı kurulmuř bir yapıda olsada hali hazırda bir bütün halinde kullanılması ve satışı olursa mevcut yapısal özellikleri nedeniyle bütün halinde satış görebilecektir. Tüm bu kabuller neticesinde 1.620 m<sup>2</sup> toplam kullanım alanı olan taşınmaza 11.000.-TL/m<sup>2</sup> birim deęer takdir edilmiřtir. Tespit edilen bu birim deęerler esas alınarak hesaplanan toplam deęer ařağıdaki tabloda sunulmuřtur.

<b>101 ADA29 PARSEL SEKİZ KATLI KARGİR BANKA HİZMET BİNASI</b>		
<b>EMSAL KARŞILAŞTIRMA YÖNTEMİNE GÖRE DEĞERİ</b>		
<u>ALAN/M2</u>	<u>DEĞER.TL/M2</u>	<u>DEĞER.TL</u>
1620	11000	17.820.000

#### **4.11- Nakit / Gelir Akımları Yaklaşımı**

##### **4.11.1- Nakit / Gelir akımları analizi Yaklaşımına Göre Elde Edilen Veriler**

Emsal karşılaştırma yöntemi çerçevesinde tespit edilen deęerin test edilmesine yönelik olarak “gelir yöntemi” kullanılmıřtır. Söz konusu taşınmazın konu olabileceęi kira bedeli bölge için belirlenen kapitalizasyon oranıyla kapitalize edilmesi suretiyle nihai deęerler hesaplanmaya çalışılmıřtır. Yukarıda açıklanan veriler ve tespitler ışığında, bu çalışmaya esas teřkil edecek gayrimenkulün metrekare kira bedeli ařağıda belirtilen unsurlar dikkate alınarak hesaplanmıřtır. İstasyon Caddesi, emsallerde belirtilen dięer caddelerden daha deęerli olup dięer caddelere nazaran daha yüksek bedelle kiralanabilir özelliktedir.

Taşınmazın bulunduęu binanın bir bütün olarak 51 TL/m<sup>2</sup> bedelle, kiraya verilmesinin uygun olacaęı kanaatine varılmıřtır

##### **4.11.2- Nakit / Gelir akımları analizi Yaklaşımına Göre Yapılan Kabul ve Hesaplamalar**

Bu yöntemde yapılan kabuller;

- Karşılařtırmalarda esas alınan veriler; yapılan piyasa arařtırmalarında edinilen řifahi bilgilere dayanmaktadır.
- Piyasa arařtırması neticesinde elde edilen verilere ait kira bedelleri piyasa kořullarına göre makul seviyededir.
- Yukarıda belirtilen kiralamaya konu taşınmaz örnekleri ile deęerleme konusu taşınmazların aynı bölgede yer aldığı, benzer ticari kullanıma müsait, benzer imar durumuna ve deęiřme trendine sahip oldukları kabul edilmiřtir

<b>GELİR YÖNTEMİ İLE DEĞER TESPİTİ</b>	
KİRALAMAYA KONU ALAN/M2 BAKIRKÖY ŞUBESİ	1620
AYLIK KİRA BEDELİ,TL TOPLAM AYLIK KİRA BEDELİ	82.620
YILLIK KİRA BEDELİ,TL	991.440
KAPİTİLİZASYON ORANI	0.06
TAŞINMAZIN DEĞERİ,TL	16.524.000

Nakit/Gelir Akımları yöntemi çerçevesinde taşınmazların toplam deęeri **16.524.000.TL** olarak hesaplanmıřtır

#### **4.12- Maliyet Oluşumları Yaklaşımı**

Değerleme konusu taşınmaz ile ilgili yeterli sayıda satılık ve kiralık emsallerinin bulunması, arsa emsallerinin ise bulunmaması nedeniyle "Maliyet Oluşumları Yaklaşımı" kullanılmamıştır.

#### **4.13- Gayrimenkul ve Buna Bağlı Hakların Hukuki Durumunun Analizi**

Değerleme konusu gayrimenkulün tamamının mülkiyeti "Halk Gayrimenkul Yatırım Ortaklığı A.Ş."ne aittir. Taşınmaz, T.Halk Bankası tarafından "T.Halk Bankası Bakırköy Şubesi" olarak kullanılıyor olduğu ve yasal evraklarının tam olduğu tespit edilmiştir.

#### **4.14- En Yüksek ve En İyi Kullanım Değeri Analizi**

Gayrimenkulün bulunduğu bölge, bölge içerisindeki konumu, çevrenin teşekkül tarzı, dahili planlaması, parselin ticari imarlı olması vb. dikkate alındığında mevcut kullanımın en iyi kullanım şekli olacağı görüşü ve kanaatindeyiz.

#### **4.15- Müşterek Veya Bölünmüş Kısımların Değerleme Analizi**

Değerleme konusu gayrimenkul tapu kayıtlarında "Sekiz Katlı Kargir Banka Hizmet Binası" olarak kayıtlıdır. Taşınmaz tapu kütüğünde Cins tashihli olarak görülmekte olup, Bakırköy Belediyesinde yapılan incelemede banka binası olarak verilen yapı kullanma izin belgesi ve kat planı çizelgesi bulunmaktadır. Mahallinde yapılan incelemelerde söz konusu taşınmazın onaylı mimari projesiyle uygun kullanıma sahip olduğu tespit edilmiştir.

### **BÖLÜM 5:**

#### **ANALİZ SONUÇLARININ DEĞERLENDİRİLMESİ VE DEĞER TESPİTİ:**

Yapılan incelemeler ve araştırmalar neticesinde değerlendirme konusu gayrimenkuller için "Piyasa Değeri Yaklaşımı", "Nakit/gelir akımları yaklaşımı" yöntemleri ile nihai sonuca ulaşılmıştır.

Söz konusu taşınmazın değeri; Emsal Karşılaştırma Yöntemi ile 17.820.000,-TL, Gelir Yöntemi ile ise 16.524.000,-TL olarak hesaplanmıştır. Her iki yöntemle tespit edilen değerlerin birbiriyle uyumluluğu dikkate alınarak 17.820.000,-TL değerinin mevcut değer olarak alınmasının uygun olduğu kanaatine varılmıştır.

#### **5.1-DEĞERLEMEDE KULLANILAN YÖNTEMLERİN ANALİZİ VE DEĞER TESPİTİ**

İstanbul İli, Bakırköy İlçesi, Zeytinlik Mahallesi, 101 Ada, 29 Parselde kayıtlı "8 Katlı Kargir Banka Hizmet Binası" vasıflı gayrimenkulün değerlemesinde; İlgili tapu ve kadastro müdürlükleri ile belediye gibi kurumların yetkililerinden elde edilen bilgi ve belgelerden istifade edilmiştir.

Ayrıca bölgeyi iyi bilen emlakçılar ile yapılan görüşmelerden edinilen bilgiler ışığında bugüne kadar yapmış olduğumuz değerlendirme çalışmalarımızdan edinilmiş bilgi ve tecrübelerden de istifade edilmiştir.

Parsel üzerinde yer alan ve halihazırda komple satılık ve kiralık bina, dükkan ve işyeri olarak kullanılan alanların güncel getirileri farklı değerlendirme yöntemleri içerisinde değerlendirilmiştir.

## **5.2- ASGARİ BİLGİLERDEN RAPORDA YER VERİLMEYENLER VE NEDENLERİ**

Raporda asgari bilgilerin tamamına yer verilmiştir.

## **5.3-GAYRİMENKUL İLE İLGİLİ YASAL İZİN VE GEREKLİLİKLER HAKKINDA GÖRÜŞ**

Değerleme Konusu gayrimenkul tadilata uğrayarak Banka Binası şeklinde planlanmıştır. Ekspertizi yapılan banka binasının Bakırköy Belediyesi İmar Müdürlüğü Arşivinde yapılan incelemelerde onaylı tadilat projesi ve yapı kullanma izin belgesi bulunmakta olup kat mülkiyeti tesisi yapılmıştır. Dolayısıyla onaylı mimari projesi, imar durum belgesi ve yapı ruhsatı belgelerindeki durumu dikkate alınarak yasal çerçevede değerlendirilmiştir.

## **5.4-DEĞERLEME KONUSU GAYRİMENKULÜN GYO PORTFÖYÜNE ALINMASINDA SERMAYE PİYASASI MEVZUATI ÇERÇEVESİNDE BİR ENGELİN BULUNUP BULUNMADIĞI HAKKINDA GÖRÜŞ**

28 Mayıs 2013/ 28660 tarih ve sayılı Resmi Gazete’de yayımlanan GAYRİMENKUL YATIRIM ORTAKLIKLARINA İLİŞKİN ESASLAR TEBLİĞİNDE DEĞİŞİKLİK YAPILMASINA DAİR TEBLİĞ (SERİ: VI, NO: 26) ‘in 9. Maddesinin 1 fıkrası “ Portföylerine ancak üzerinde ipotek bulunmayan veya gayrimenkulün değerini doğrudan ve önemli ölçüde etkileyecek nitelikte herhangi bir takyidat şerhi olmayan bina, arsa, arazi ve buna benzer nitelikteki gayrimenkuller ile gayrimenkul üzerindeki hakları dahil edebilirler.” şeklindedir. Dolayısıyla değerlemeye konu taşınmaz üzerinde ipoteklerin olmaması nedeniyle GYO portföyünde bulunmasında yasal bir engel taşımamaktadır

## **5.5-KDV ORANI**

Gayrimenkulün değeri KDV hariç peşin satış bedeli ve aylık kira bedeli olarak belirtilmiştir.“İktisadi işletmelere dahil olmayan gayrimenkullerin satışı katma değer vergisinden istisnadır. Ancak iktisadi işletmelerin aktifinde kayıtlı bulunan gayrimenkullerin satışı katma değer vergisine tabidir” (3065 Sayılı Katma Değer Vergisi Kanunu) hükmü gereğince, değerlendirme konusu taşınmazın maliki Halk Gayrimenkul Yatırım Ortaklığı Anonim Şirketi olduğundan, satışı halinde KDV’ye tabidir.

**BÖLÜM6.****ANALİZ SONUÇLARININ DEĞERLENDİRİLMESİ****6.1.SORUMLU DEĞERLEME UZMANININ SONUÇ CÜMLESİ**

Değerleme uzmanlarının konu ile ilgili yaptıkları analiz ve ulaştıkları sonuçlara katılıyorum.

**6.2. NİHAİ DEĞERLENDİRME VE SONUÇ :**

Değerleme konusu gayrimenkulün değer tespitinde; gayrimenkul mahallinde ve bulunduğu bölge genelinde yaptığımız inceleme ve araştırmalar ile resmi kurum ve kuruluşlardan edindiğimiz belge ve bilgilerin ışığı altında oluşan kanaatler, şehrin ve bölgenin gelişme trendi, gayrimenkulün imar durumu, arsasının alanı, geometrik şekli, topoğrafik durumu, bulunduğu muhitin şeref ve ehemmiyeti, ana cadde ve çarşı pazar

ile olan irtibatı, inşa tarzları, inşası sırasında kullanılmış olan malzeme ve işçiliklerin cins ve kaliteleri, dahili taksimat ve kullanışlılık durumları, konfor dereceleri, yüzölçümleri, çevredeki diğer gayrimenkullerin halihazır değerleri, bulunduğu muhite göre alıcı bulup bulamayacağı, bulursa bile nispet derecesi gibi kıymet yükseltici ve kıymet düşürücü müspet menfi tüm faktörler göz önünde bulundurularak; gayrimenkul değerlendirmesinde kabul görmüş olan ‘‘Piyasa Değeri Yaklaşımı’’ ve ‘‘Nakit Gelir Akımları Analizi Yöntemleri’’ metodları kullanılarak gayrimenkulün değeri hesaplanmıştır.

Tüm bu inceleme, tetkik ve araştırmalarımız neticesinde edindiğimiz bilgiler ile ulaştığımız kanaatler ve yapılan kabuller doğrultusunda;

Halk Gayrimenkul Yatırım Ortaklığı Anonim Şirketi’ne ait, tapu kütüğünde İstanbul İli, Bakırköy İlçesi, Zetyinlik Mahallesi, 101 Ada, 29 Parsel üzerinde yer alan’’‘ Sekiz Katlı Kargir Banka Hizmet Binası’’ vasıflı taşınmaza;

**SATIŞ DEĞERİ TAKDİRİ**

101 ADA29 PARSEL SEKİZ KATLI KARGİR BANKA HİZMET BİNASI		
ALAN/M2	DEĞER.TL/M2	DEĞER.TL
1620	11000	17.820.000

Değerleme konusu taşınmazın KDV Hariç toplam değeri; **17.820.000.-TL** (OnyedimilyonSekizYüzYirmiBin.-Türk Lirası) olarak satış değeri olarak takdir edilmiştir.

**\*23.12.2013 Tarihli TCMB \$ Döviz Kuru: 2,08.-TL**

**KİRA DEĞERİ TAKDİRİ**

101 ADA29 PARSEL SEKİZ KATLI KARGİR BANKA HİZMET BİNASI KİRA DEĞERİ TAKDİRİ			
ALAN/M2	Birim Kira Değeri .TL/M2	Aylık Kira Değeri.TL	Yıllık Kira Değeri Takdiri.TL
1620	51	82.620	991.440

Değerleme konusu taşınmazların toplam yıllık kira değeri; **991.440.-TL** (Dokuzyüzdoksanbirbindörtüzyük Türk Lirası/Yıl) olarak kira değeri takdir edilmiştir.

\* Sigorta bedeli olarak 2013 yılına ait Bayındırlık ve İskan Bakanlığının belirlemiş olduğu 4B yapı sınıfına ait inşai bedel olarak 1620 m2 x 730 TL/m2: 1.182.600.-TL alınmıştır.

Durum ve kanaatimizi ifade eden ekspertiz raporunu bilgilerinize arz ederiz.

Ali Rıza TOPSAKAL  
Değerleme Uzmanı



Doğan ÖZYADIN  
Sorumlu Değerleme Uzmanı

**EKLER**

- Onaylı Tapu Kayıt Örneği,
- Mimari Proje (Kat Planları),
- Yapı ruhsatı Belgeleri,
- İmar durumu,
- Fotoğraflar,
- Lisans Belgeleri ve Özgeçmişler

**EK : Değerleme Konusu Gayrimenkul İle İlgili Şirketimizce Yapılmış Değerleme Çalışmaları Hakkında Bilgi**

Değerleme konusu İstanbul İli, Bakırköy İlçesi, Zeytinlik Mahallesi,101 Ada, 29 numaralı Parselde yer alan taşınmazın son 3 yıl içerisinde şirketimiz tarafından yapılmış değerlendirme çalışması, bulunmamaktadır.







## TAPU TAKYİDATI

Raporlayan	Tarih / Saat	Başvuru No	Dekont No	Miktar
Hüseyin Çalış	16.12.2013 16:01:14	2013-15593	20131216-799-F07989	11,00 TL
<b>TAŞINMAZA AİT TAPU KAYDI</b>				
<b>Zemin Tipi</b>	AnaTaşınmaz	<b>Mevki</b>	ISTASYON CADDESİ	
<b>Zemin No</b>	20101391	<b>Çift / Sayfa No</b>	8 / 741	
<b>İ / İlçe</b>	İSTANBUL / BAKIRKÖY	<b>Ada / Parsel</b>	101 / 29	
<b>Kurum Adı</b>	Bakırköy	<b>Yüzölçüm</b>	213,70000	
<b>Mahalle / Köy Adı</b>	ZEYTİNLİK Mahallesi	<b>Ana Taşınmaz Nitelik</b>	SEKİZ KATLI KARGIR BANKA HİZMET BİNASI	
<b>MÜLKİYET BİLGİLERİ</b>				
<b>Malik</b>	HALK GAYRİMENKUL YATIRIM ORTAKLIĞI ANONİM ŞİRKETİ	<b>Hisse Pay/Payda</b>	<b>Edinme Sebebi - Tarih - Yevmiye</b>	
		1 / 1	Ticaret Şirketlerine Aynı Sermaye Konulması - 28.10.2010 - 10561	

Rapor Tarihi / Saati : 16.12.2013 / 16:34

1

6194 İ.K. 23 maddesi k...

7-10-1986  
Nurset YILMAZ  
İnşaat Mühendisi

87/10/3524  
Mediha DARGAN  
Büro

İNŞAAT VE İMAR İZİN BELGESİ  
OLARAK TABAHIYA ALINDI

100 TL  
50 TL

**yapı sahibi** **kullanma amacı**

TÜRKİYE HALK BANKASI A.Ş. BANKA ŞUBESİ

**YAPININ** Proje No: 1989/3524

BELEDİYESİ	BAKIRKOY	TASIVICI SİSTEMİ	BAK
İLCESİ	BAKIRKOY	TOP KAT ADEDİ	8
MAHALLESİ	ZEYTLİK	TOP İNŞAAT ALANI	1643.52 m <sup>2</sup>
SOKAĞI	İSTASYON CD	EN YUK KAT YÜK.	3.82
PAFTA	16	EN BÜYÜK AÇIKLIK	5.91
ADA	101	İNŞAAT SÜRESİ	0 019 351
PARSEL	29	ÖLÇEK	1/50 1/20

YUKARIDA BELİRTİLEN YERDE YAPILACAK OLAN İNŞAATA AIT PROJELER GÜNLÜ SAYILI İMAR DURUMUNA İLGİLİ İMAR MEVZUATI VE HUKÜMLERİNE GÖRE İNCELENEREK TARAFIMIZDAN İMZA EDİLMİŞTİR

PROJE NO  
86/5724  
87/2453

**İMAR ve PLANLAMA MÜDÜRLÜĞÜ**

STATİK	MİMARİ	RUH. BÜRO SEFİ
Omar Midilli İnşaat Mühendisi 30 HAZİRAN 1987	Adem Sezeli İnşaat Mühendisi 15 HAZİRAN 1987	

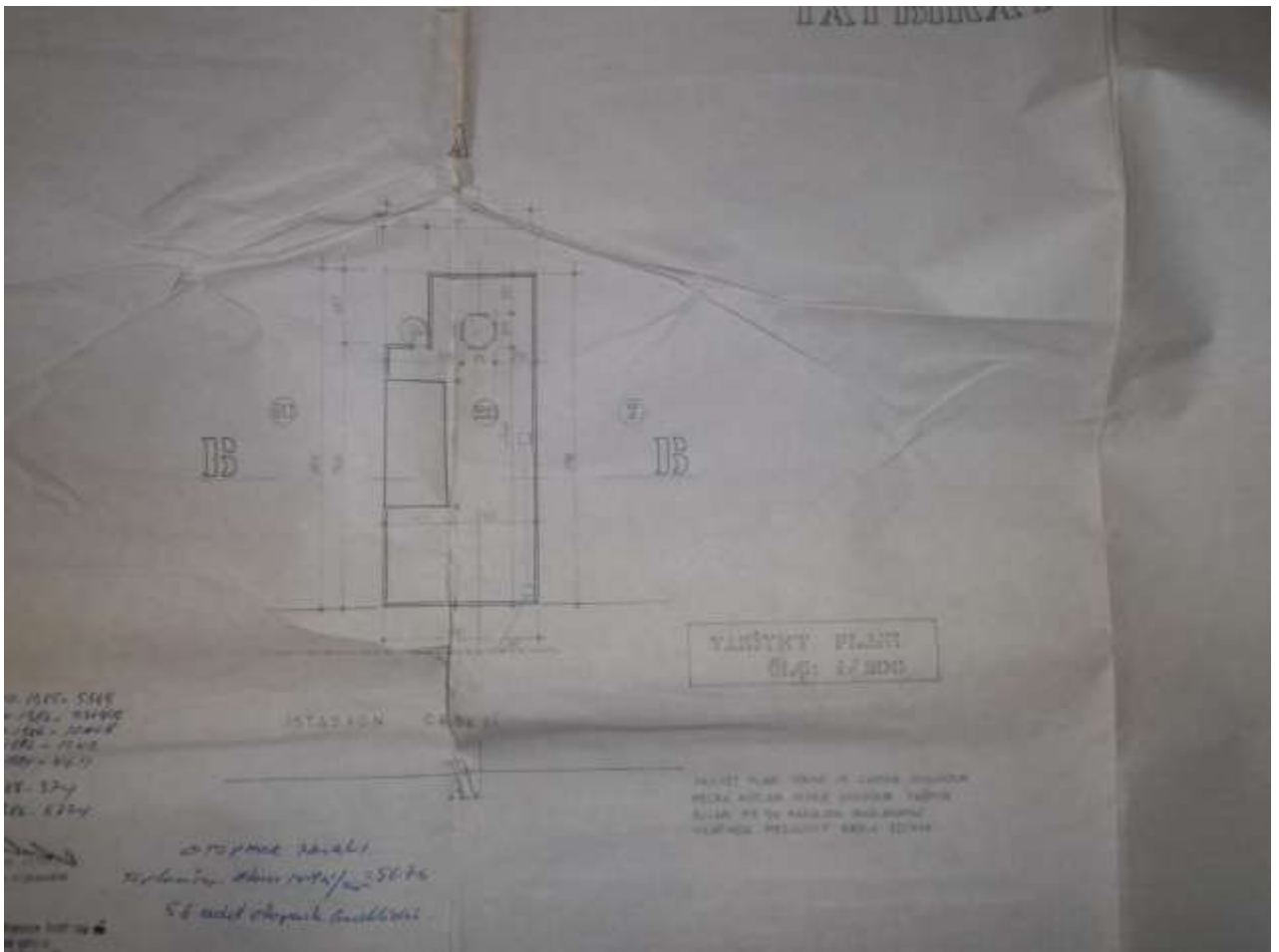

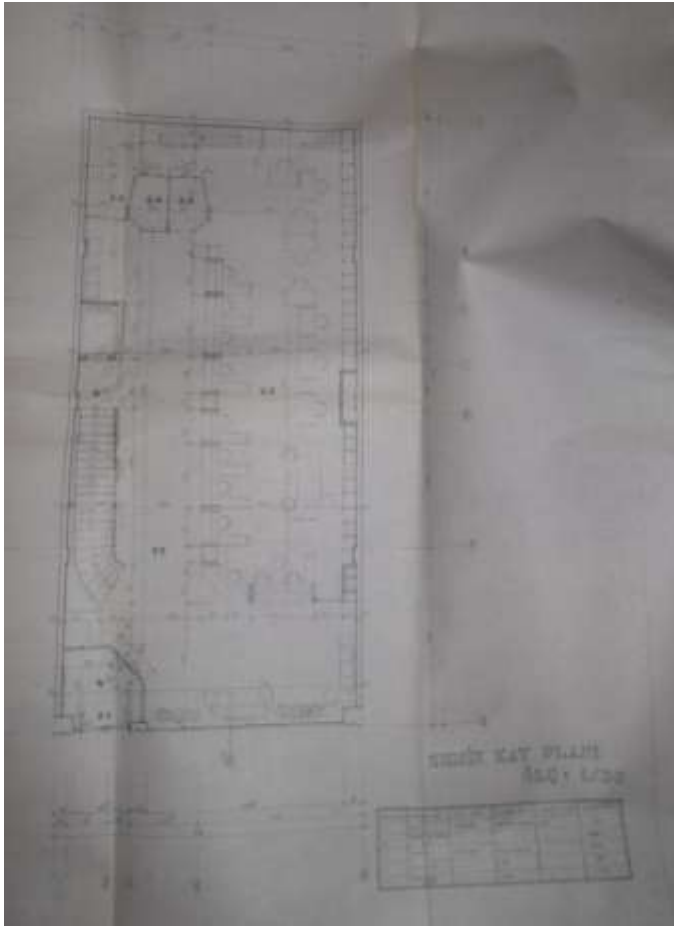

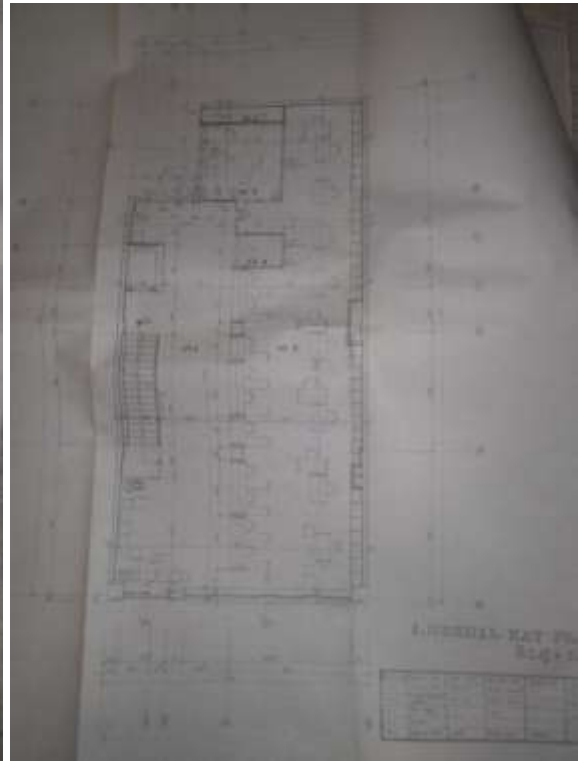



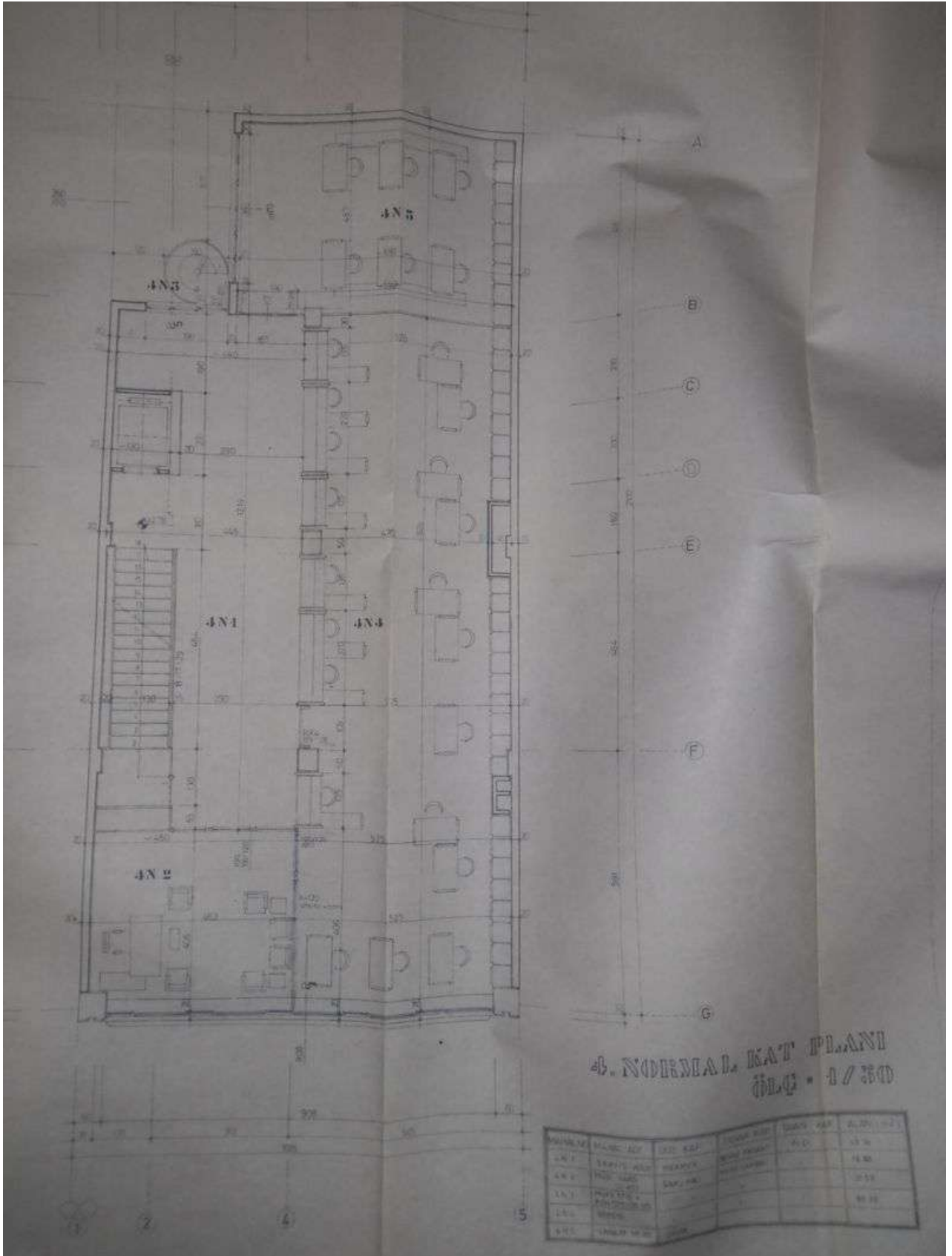





T.C.  
BAKIRKÖY İLÇESİ  
BELEDİYE BAŞKANLIĞI  
İskan Şefliği

Yapı Sahibi : T.ÖZDEMİR İnşaat A.Ş.  
Müracaat Tarihi : ..... 16.11.1999  
Moayene Tarihi : ..... 21.11.1999.

Sayı : 90/4714.....

## Yapı Kullanma İzin Belgesi

Yapının Adresi	Pafta	Ada	Parsel	Tes. Pro. tasdik tarih ve sayısı	Mim. Pro. tasdik tarih ve sayı	Yapı ruhsatı tarih ve sayısı
Bakırköy/Zeytinlik 16		101	29	16.11.90/21210	6.7.87 2453	6.10.89 cilt 4-48

Yukarıda adresi yazılı H=18.50 mt.irtifalı yerdeki 2.Bodrum+1.Bodrum Zemin+5 Normal katlı B.A.K.binanın tamamlandığına dair rapordur.

2.Bodrum katta : Sığınak+Kalorifer dairesi+Arşiv  
1.Bodrum katta : Arşiv+Ana kasa ve kiralık kasa dairesi+Vestiyer  
Zemin katta : Giriş ve Servis holü+Servis+Vezneler,  
1.Normal katta : Vezne+Cari senet kambyo+müd.yard.odası,  
2.Normal katta : Vezne+Servis holü+Müdür odası+Servis+Sekreter bekleme

3.Normal katta : Servis holü+Müdür.Yard.+Muhasebe servisi+Evrak deposu,  
4.Normal katta : Servis+Müd.Yard.odası+Müfettiş odası,  
5.Normal katta : Servis+Yemekhane+Kafeterya+Çay ocağı  
Toplam 1(Bir ) Bağımsız bölümdür.

Çöp kontinyeri ve mecra durumu şubece aranacaktır.

Yukarıda açık adresi yazılı yapının mahallinde yapılan kontrolunda İmar mevzuatına uygun olduğu görülmüştür.

İmar kanununun 36 maddesine ve Belediye Teknik Talimatnamesine göre yapıyı mahallen tetkik eden Fen ve ~~Şehircilik~~ mensubu memurlar:

Fen Elemanları

Tek. El. Tek. El.

Bilal OKUTAN Mediha DARCAN

ŞEHİRCİLİK ŞUBESİ

İş bu rapor 21.11.1999 Tarih 4714... sayılı yapı kontrol formuna istinaden tanzim olunmuştur.

İskan Büro Şefi  
Naim GÜLER  
Bakırköy

Müdür Muavini  
Adnan ÖZDEMİR

Belediye Şube Müdürlüğüne.

Gerekli Harçlar tahsil edildikten ve işler dosyasında muameleler açısından imar mevzuatı ve diğer yazılar kar-  
şında sonuçlanmamış Yasal işlemler varsa, bunlar bitirildikten sonra YAPI KULLANMA İZİNİ (İskan izni) nin  
Yapı Sahibine verilmisini arz ederim,

Ma. 107



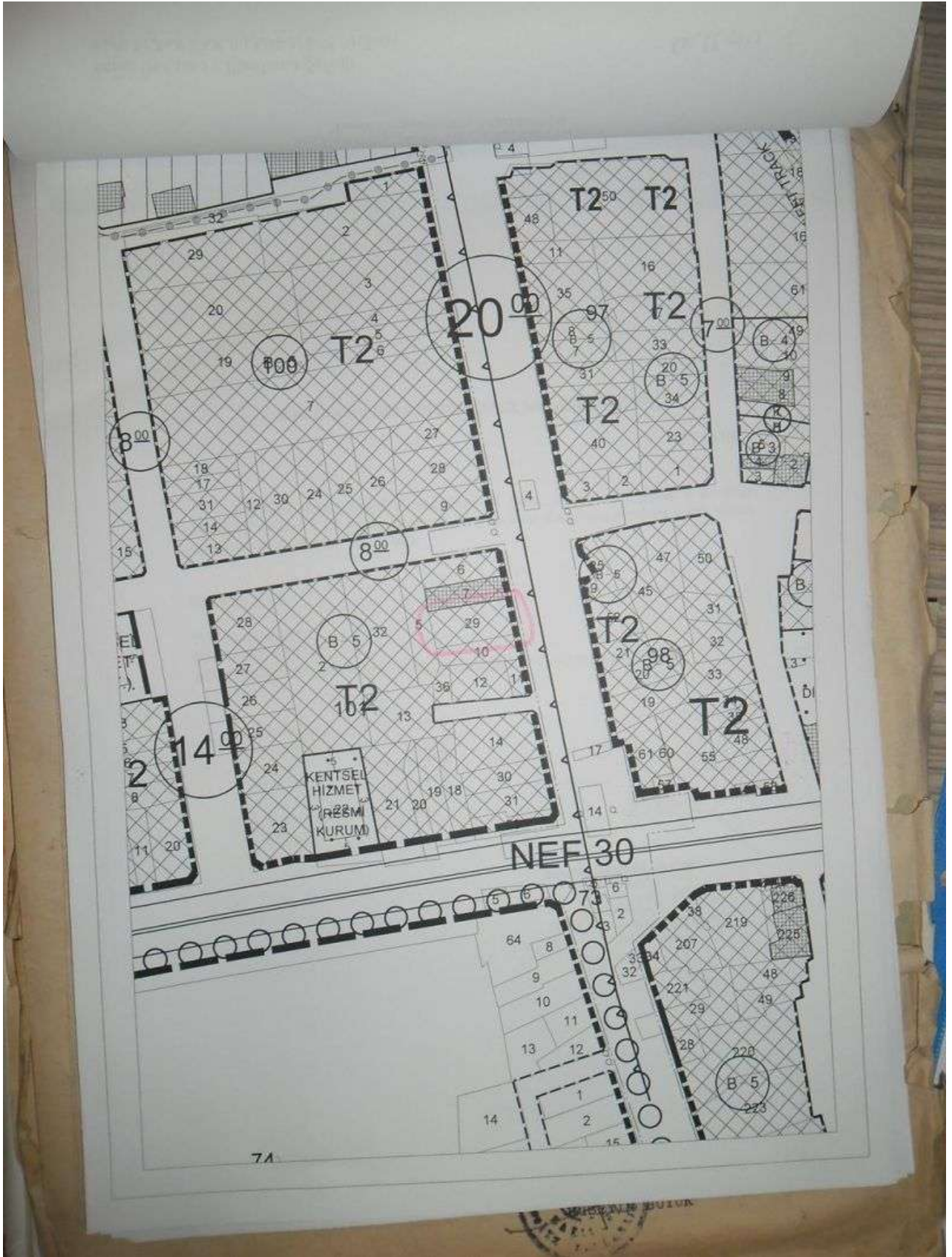

## LİSANS BELGELERİ VE ÖZGEÇMİŞLER

00-97/b

**TSPAKB** TÜRKİYE SERMAYE PİYASASI  
ARACI KURULUŞLARI BİRLİĞİ

Tarih : 28.08.2009 No : 401148

**GAYRİMENKUL DEĞERLEME UZMANLIĞI LİSANSI**

Sermaye Piyasası Kurulu'nun Seri: VIII, No:34 sayılı "Sermaye Piyasasında Faaliyette Bulunanlar İçin Lisanslama ve Sicil Tutmaya İlişkin Esaslar Hakkında Tebliğ"i uyarınca

**Doğan ÖZAYDIN**

Gayrimenkul Değerleme Uzmanlığı Lisansını almaya hak kazanmıştır.

*i. Arıkan*  
İlkay ARIKAN  
GENEL SEKRETER

*E. Nezzat Öztangut*  
E. Nezzat ÖZTANGUT  
BAŞKAN

**RENKLI FOTOKOPI**

**TSPAKB** TÜRKİYE SERMAYE PİYASASI  
ARACI KURULUŞLARI BİRLİĞİ

Tarih : 23.02.2011 No : 400920

**GAYRİMENKUL DEĞERLEME UZMANLIĞI LİSANSI**

Sermaye Piyasası Kurulu'nun Seri: VIII, No:34 sayılı "Sermaye Piyasasında Faaliyette Bulunanlar İçin Lisanslama ve Sicil Tutmaya İlişkin Esaslar Hakkında Tebliğ"i uyarınca

**Ali Rıza TOPSAKAL**

Gayrimenkul Değerleme Uzmanlığı Lisansını almaya hak kazanmıştır.

*i. Arıkan*  
İlkay ARIKAN  
GENEL SEKRETER

*E. Nezzat Öztangut*  
E. Nezzat ÖZTANGUT  
BAŞKAN

**Dođan ÖZAYDIN**

**İřletmeci**

Görevi : Sorumlu Deđerleme Uzmanı

**KİŐİSEL BİLGİLER**

D. Tarihi : 07.02.1949

M. Hali : Evli

e-mail : [adim@adimgd.com.tr](mailto:adim@adimgd.com.tr)

**MESLEKİ TECRÜBESİ**

2009-..... : Adım Gayrimenkul Deđerleme A.Ő.

Őirket Ortađı - Sorumlu Deđerleme Uzmanı

1997-1998 : Kalkınma Bankası

1970-1997 : Harita Genel Komutanlıđı

**EĐİTİM BİLGİLERİ**

1970 : Kara Harp Okulu

1974 : MSB Harita Mühendisliđi Yüksek Teknik Okulu

2000 : Gazi Üniversitesi İşletme Lisans Tamamlama ve Yüksek Ve Yüksek Lisans

**Ali Rıza TOPSAKAL**

**Ekonomist**

**Görevi ...:** Lisanslı Değerleme Uzmanı

**KİŞİSEL BİLGİLER**

**D.Tarihi.:** 22,09,1965

**M. hali...:** Evli

**e-mail .....** : [adim@adimgd.com.tr](mailto:adim@adimgd.com.tr)

**MESLEKİ TERCÜBESİ**

**1987-1989 Menkan Dış Ticaret AŞ – Dış Ticaret Müdürü**

**1991-2003 Menkan Dış Ticaret AŞ- Gn.Müdür Yard.**

**2004-2008Promeks Değerleme A.Ş.-Ortak**

**2008-2009 Faal Değerleme Ltd.Şti – Ortak**

**2009-2011 Aktif Değerleme A.Ş.-Gn.Müd.Yard.**

**EĞİTİM BİLGİLERİ**

-ANKARA ÜNİVERSİTESİ SİYASAL BİLGİLER FAKÜLTESİ

ULUSLAR ARASI İLİŞKİLER

-CALİFORNIA STATE UNIVERSITY of FULLERTON-BA

